1142082р

Изданіе Переселенческаго Управленія.

ПЕРЕСЕЛЕНІЕ ЗА УРАЛЪ.

СПРАВОЧНАЯ КНИЖКА

ДЛЯ ХОДОКОВЪ И ПЕРЕСЕЛЕНЦЕВЪ

на 1911 годъ

СЪ ПУТЕВОЙ КАРТОЙ АЗІАТСКОЙ РОССІИ.

Съ особымъ вниманіемъ прочтите стр. 3—9.

На Кавказъ переселеніе закрыто.

Цѣна 7 коп.

С.-ПЕТЕРБУРГЪ.
Типографія „Сельскаго Вѣстника". Мойка, 32.
1911.

НИКОЛАЕВСКАЯ ОБЩЕСТВЕННАЯ БИБЛІОТЕКА
1881 года

НИКОЛАЕВСКАЯ ОБЩЕСТВЕННАЯ БИБЛІОТЕКА
№ 24051

арх

ТЮМ... ...АЯ
областн... ...тека
Сектор родной книги

...я
о... ...тека
Сек... ...

5 К
105

Изданіе Переселенческаго Управленія.

1983

312
П27

ПЕРЕСЕЛЕНІЕ ЗА УРАЛЪ.

СПРАВОЧНАЯ КНИЖКА

ДЛЯ ХОДОКОВЪ И ПЕРЕСЕЛЕНЦЕВЪ

на 1911 годъ

СЪ ПУТЕВОЙ КАРТОЙ АЗІАТСКОЙ РОССІИ.

27852

1142082 р

☞ Съ особымъ вниманіемъ прочтите стр. 3—9. ☜

На Кавказъ переселеніе закрыто.

Цѣна 7 коп.

ИНВ. 1949

2405 I

С.-ПЕТЕРБУРГЪ.
Типографія „Сельскаго Вѣстника". Мойка, 32.
1911.

А

Правительство никого не приглашаетъ на переселеніе.

Помощь Правительства оказывается толко тѣмъ, кто прежде, чѣмъ двинуться съ семьей въ новыя мѣста, пріищетъ землю для переселенія, осмотритъ ее и форменнымъ порядкомъ зачислитъ за собою свободный участокъ самъ или черезъ довѣреннаго своего ходока.

Такое правило установлено, чтобы предупредить разореніе отъ необдуманнаго переселенія въ мѣста, гдѣ подходящую землю найти трудно или гдѣ она отдана уже другимъ.

Необходимо—и объ этомъ заботится Правительство—чтобы всѣ, рѣшающіеся на такое трудное и опасное дѣло, какъ переселеніе, были хорошо ознакомлены со всѣми законами, правилами и порядками по ходачеству и переселенію, съ льготами, какія предоставляются лицамъ,

переселяющимся въ установленномъ закономъ порядкѣ, и знали также о всѣхъ тѣхъ трудностяхъ, какія выпадаютъ на долю переселенцевъ.

Для этого издана настоящая книжка.

Въ прежніе годы устраивалось на новыхъ мѣстахъ въ Сибири въ годъ тысячъ двадцать семействъ, а ѣздило туда осматривать землю или устраиваться самое большее тысячъ полтораста душъ.

Теперь дѣло стоитъ иначе.

Въ одномъ 1908 году желѣзнымъ дорогамъ пришлось перевезти въ Сибирь болѣе 750 тысячъ душъ, и окончательно тамъ водворилось около 100 тысячъ семействъ. То же было, примѣрно, и въ 1909 году. Наконецъ, въ минувшемъ году, несмотря на сокращеніе движенія, число перевезенныхъ жел. дорогами за Уралъ переселенцевъ все же достигло значительной цифры въ 350 тысячъ душъ.

Чѣмъ больше народа сразу желаетъ переселиться, тѣмъ труднѣе каждому ходоку найти подходящую землю и вовремя перебраться на участокъ, и тѣмъ меньшую помощь можетъ дать Правительство каждой отдѣльной семьѣ.

Государственныхъ земель для переселенія хотя и хватитъ на очень долгіе годы, но заготовлять участокъ сразу больше, чѣмъ заготовлять теперь, невозможно.

Въ полосѣ, удобной для жизни и близкой къ жилымъ мѣстамъ, свободныя казенныя земли берутся подъ переселеніе осторожно, безъ обиды старожилому населенію, которое въ нихъ нуждается. Кромѣ того, часть земель въ этихъ же мѣстностяхъ правительство предполагаетъ назначить не для безплатной раздачи переселенцамъ, а для продажи за деньги въ разсрочку — и на такіе участки зачислять ходоковъ въ 1911 году не будутъ. Мѣста же далекія отъ заселенной полосы, куда и дорогъ хорошихъ нѣтъ, гдѣ земледѣліемъ еще никто и не занимался, гдѣ жить трудно, такія мѣста, понятно, заселять сразу нельзя. Они становятся удобными для жизни постепенно, когда годъ отъ году все ближе къ нимъ подходятъ люди, проводятся дороги и дѣлается возможной разработка тамъ земли и заселеніе.

Множество хозяевъ, которымъ тѣсно

или трудно живется на родинѣ, думаютъ, что стоитъ имъ переселиться въ Сибирь, получить большой земельный надѣлъ, и жизнь ихъ станетъ легкой. Они не берутъ въ расчетъ того, какъ тяжело устраиваться въ новыхъ необжитыхъ мѣстахъ, какъ трудно, разоряя прежнія хозяйства, заводить новыя. Многіе не знаютъ даже, какъ горько живется переселенцамъ въ Сибири первые годы, а вѣрятъ только разнымъ росказнямъ, будто бы всѣхъ переселенцевъ везутъ, кормятъ въ дорогѣ и устроиваютъ на казенный счетъ, и землю даютъ не только годную, но совершенно приготовленную для хозяйства.

Такимъ людямъ прежде всего слѣдуетъ прочесть эту книжку и твердо помнить, что Правительство всѣхъ предупреждаетъ вотъ о чемъ:

Переселеніе самое трудное и опасное средство улучшить свое благосостояніе, оно требуетъ отъ переселяющихся запаса хоть какихъ-нибудь денежныхъ средствъ, а главное, готовности перенести не мало лишеній и тягости и положить много труда на новую землю для расчитски ея изъ подъ лѣса или вѣковой залежи.

Важнѣе всего каждому знать слѣдующее:

Земель для переселенія заготовляется ежегодно гораздо меньше того, чѣмъ требуется для устройства всѣхъ желающихъ переселиться. Тѣмъ семьямъ, которыя ѣдутъ въ Сибирь, не отыскавъ ранѣе и не зачисливъ черезъ ходоковъ участковъ, приходится поэтому оставаться безъ земли, и предстоитъ имъ полное разореніе.

Изъ ходоковъ могутъ пріискать себѣ землю и зачислить ее только тѣ, кто раньше, чѣмъ отправиться, узналъ въ своей уѣздной землеустроительной комисіи, что тамъ, куда онъ собирается ѣхать, есть достаточно свободныхъ участковъ.

Въ такомъ только случаѣ ходокъ можетъ получить отъ земскаго начальника ходаческое свидѣтельство на зачисленіе ему въ Сибири земли. А безъ этого свидѣтельства его не зачислять въ Сибири ни на одинъ участокъ. Одна надежда такимъ ходокамъ и переселенцамъ пріискать себѣ землю у старожиловъ въ аренду или по пріемному приговору, а иначе остается либо жить въ наймахъ,

пробиваться работой, либо возвращаться на родину безъ земли.

Поэтому всякому кто задумалъ переселяться, слѣдуетъ прежде хорошенько обдумать это дѣло. Есть у каждаго не мало способовъ улучшить свое хозяйство на родинѣ: укрѣпить за собой надѣлъ, собрать въ одно мѣсто мелкія полосы, постараться лучшимъ уходомъ за землей увеличить урожай хлѣба съ нея... Только тѣмъ, кто никакъ не можетъ помочь себѣ такими способами и кто твердо рѣшается тяжелымъ трудомъ и терпѣніемъ одолѣть всѣ невзгоды перваго времени устройства на новомъ мѣстѣ, — переселеніе можетъ принести пользу.

Въ 1911 году снова *всѣмъ желающимъ переселиться будутъ безпрепятственно выдаваться ходатейскія свидѣтельства съ правомъ осмотра земель по всей Сибири.*

Но переселенцы предупреждаются, что въ Западной Сибири лучшіе, по качествамъ, участки будутъ закрыты для осмотра и зачисленія и оставлены для продажи въ будущемъ (когда выйдетъ объ этомъ законъ). Продажа этихъ зе-

мель будетъ, вѣроятно, происходить на тѣхъ же условіяхъ, какъ и въ Европейской Россіи, т.-е. съ платежомъ въ разсрочку.

Затѣмъ, отъ осмотра и зачисленія будутъ изъяты нѣкоторые участки, которые Правительство намѣрено отвести для водворенія запасныхъ нижнихъ чиновъ, пожелавшихъ послѣ службы остаться въ Сибири и устроиться на землѣ.

Такимъ образомъ, въ Западной Сибири для осмотра и зачисленія долей останутся лишь наиболѣе трудные для заселенія участки.

Больше всего свободныхъ долей имѣется въ губерніяхъ: Енисейской, Иркутской и областяхъ: Забайкальской, Амурской и Приморской. Въ этихъ же районахъ водворенія будутъ оказываться наибольшія льготы по ссудной и всякой иной помощи, межъ тѣмъ, какъ въ западныхъ районахъ ссуды будутъ выдаваться лишь въ видѣ исключенія.

Подробнѣе о порядкѣ ходачества будетъ сказано дальше, на стр. 24.

Къ продажѣ недвижимаго имущества на родинѣ 67
Срочныя очереди для желѣзнодорожной перевозки весною 1911 г. семейныхъ переселенцевъ, обезпеченныхъ уже землею за Ураломъ 81
Расписаніе очередей отправки переселенцевъ по губерніямъ выхода и районамъ водворенія. 83
Какъ ѣдутъ ходоки и переселенцы по желѣзнымъ дорогамъ.—Опросъ ходоковъ и переселенцевъ въ Челябинскѣ и Сызрани.—Нѣсколько совѣтовъ ходокамъ и переселенцамъ. 86
Извлеченіе изъ правилъ о перевозкѣ переселенцевъ и ихъ клади по желѣзнымъ дорогамъ 91
Льготный переселенческій тарифъ № 5—1909 г. 94
Расчеты проѣзда одного человѣка и провоза одного пуда багажа по переселенческому тарифу отъ нѣкоторыхъ главнѣйшихъ станцій желѣзнодорожнаго слѣдованія ходоковъ и переселенцевъ изъ Европейской Россіи до наиболѣе главныхъ станцій высадки ходоковъ и переселенцевъ на желѣзныхъ дорогахъ Сибири и Дальняго Востока . . . 98
Переселенческій тарифъ для людей 104
Переселенческій тарифъ для клади 105
Таблица разстояній отъ нѣкоторыхъ городовъ Европейской Россіи до г. Челябинска и отъ г. Челябинска до городовъ Сибири 106
Такса на проѣздъ переселенцевъ и провозъ ихъ багажа на пароходахъ и приспособленныхъ баржахъ отъ Омска на 1911 г. 107
Такса на провозъ переселенцевъ и багажа по р. Оби на 1911 г. 109
Завѣдующіе районами 111
Мѣстожительства, почтово-телеграфные адреса и маршруты къ переселенческимъ чиновникамъ, съ которыми приходится имѣть дѣло ходокамъ при осмотрѣ и зачисленіи земель, а переселенцамъ при водвореніи 112
Адреса агентовъ областной земской переселенческой организаціи 127
Переселенческіе сельско-хозяйственные склады и товаро-продовольственныя лавки, въ которыхъ переселенцы могутъ пріобрѣтать доброкачественныя сельско-хозяйственныя орудія и необходимые продукты по умѣреннымъ цѣнамъ 129
Лѣсные склады 146

ОСОБЫЯ ПРЕДУПРЕЖДЕНІЯ.

I.

Переселяться можно только: 1) на земли, замежеванныя въ переселенческіе участки, законно утвержденные и притомъ только на доли, зачисленныя раньше черезъ ходока.

и 2) на земли старожилыхъ обществъ по пріемнымъ приговорамъ сельскихъ сходовъ, утвержденнымъ крестьянскимъ начальникомъ, на участки, снятые въ аренду по формально заключеннымъ договорамъ и, наконецъ, на казачьи земли по станичнымъ приговорамъ.

Никакія иныя земли не могутъ предоставляться ходокамъ или переселенцамъ. Самовольно занимающіе земли, оставленныя старожилымъ крестьянамъ, киргизамъ или подъ зарощеніе лѣсомъ, будутъ съ нихъ выселятся. Всѣ жалобы на такое выселеніе совершенно безполезны.

II.

На правительственныя ссуды разсчитывать нельзя; надо имѣть съ собой хоть какія-нибудь деньги.

На Алтаѣ и въ киргизскихъ степяхъ (Акмолинскій, Семипалатинскій и Тургайско-Уральскій районы) ссуды будутъ выдаваться только отдѣльнымъ, самымъ нуждающимся семьямъ и лишь въ небольшомъ размѣрѣ.

Чѣмъ дальше мѣстность отъ Европейской Россіи и чѣмъ тяжелѣе тамъ устроиться, тѣмъ большая ссуда выдается Правительствомъ, такъ что въ далекихъ районахъ (Иркутскомъ, Забайкальскомъ) уже многіе переселенцы получатъ помощь отъ казны.

Самая большая и широкая помощь выдачей ссудъ будетъ оказываться на Дальнемъ Востокѣ—до 200 рублей на семью.

III

Какіе документы дѣйствительны для ходоковъ и переселенцевъ.

Ни паспорта, ни посемейные списки и никакіе другіе документы, кромѣ особо установленныхъ свидѣтельствъ, не даютъ права ходокамъ на зачисленіе земли, а переселенцамъ—на водвореніе на переселенческихъ участкахъ.

Образцы свидѣтельствъ приложены къ этой книжкѣ; ЗЕЛЕНЫЯ свидѣтельства—для полученія желѣзнодорожныхъ билетовъ на удешевленный проѣздъ; РОЗОВЫЯ—на водвореніе въ Сибири на зачисленныя доли; ЖЕЛТЫЯ—ходаческія на осмотръ и зачисленіе долей.

Переселенцамъ и ходокамъ, не имѣющимъ тарифнаго удостовѣренія, желѣзнодорожныя кассы не должны выдавать билетовъ на льготный проѣздъ.

Ходаческія свидѣтельства и тарифныя удостовѣренія имѣютъ силу только на тотъ срокъ, на который выданы.

ПЕРВАЯ ЧАСТЬ.

Содержаніе первой части.

стр.

Что полезно знать о Сибири тѣмъ, кто задумалъ туда переселяться 17

Какое переселеніе будетъ надежнымъ. 21

На переселеніе должны подниматься люди сильные, здоровые и обладающіе деньгами 23

Порядокъ свободнаго ходачества. 24

Что лежитъ на обязанности ходока 27

Краткія общія свѣдѣнія объ устройствѣ переселенцевъ на новыхъ мѣстахъ. 29

Условія жизни и возможности устройства въ каждой изъ заселяемыхъ мѣстностей Азіатской Россіи:

Дальній Востокъ (Амурская обл.) 33
Приморская обл. 34
Забайкальская обл. 38
Иркутская губ. 40
Енисейская „ 41
Тургайско-Уральскій районъ 42
Акмолинская обл. 44
Семипалатинская обл. 45
Семирѣченская обл. 48
Тобольская губ. 51
Томская губ. 51

Нѣсколько общихъ указаній по сельскому хозяйству на новыхъ мѣстахъ 53

1142582

Что полезно знать о Сибири тѣмъ, кто задумалъ туда переселяться.

Страна эта занимаетъ площадь въ 12 милліоновъ кв. верстъ. Она составляетъ почти четвертую часть всей Азіи и по величинѣ своей въ два съ половиною раза больше Европейской Россіи.

Такой огромный край, какъ Сибирь, вполнѣ понятно, очень разнообразенъ и по климату и по природѣ. Въ немъ есть все: и горы съ лежащими на ихъ вершинахъ круглый годъ снѣгами, и знойныя степи, угрюмые урманы (лѣсныя болота), и унылыя безграничныя тундры, непроходимая тайга (дремучіе лѣса), и плодородныя долины, огромныя рѣки и большія озера.

24852

Сибири, малонаселенной теперь странѣ, но съ большими природными богатствами, безспорно, предстоитъ хорошая будущность.

Сибирь нуждается въ людяхъ, но отъ тѣхъ, кто переселяется въ нее, она требуетъ большого труда и большой предпріимчивости. Нужны силы, нужна выносливость, чтобы перенести всѣ тѣ жизненныя невзгоды, какія выпадаютъ на долю переселенцевъ въ первые годы ихъ пребыванія на новыхъ мѣстахъ. Нужны и денежныя средства, чтобы обзавестись всѣмъ тѣмъ самымъ необходимымъ, безъ чего нельзя начать сельское хозяйство, хоть мало-мальское. Но, нуждаясь въ трудолюбивыхъ и сильныхъ людяхъ, Сибирь умѣетъ и вознаграждать ихъ. Первые заселыщики Сибири, теперешніе сибирскіе крестьяне, были именно такими людьми, которые не убоялись суровой жизни въ дикомъ краѣ, привыкли къ ней и оспилили ее. Большинство коренного сибирскаго крестьянства достигло такой зажиточности, такой домовитости, въ какихъ въ Европейской Россіи живетъ только счастливое меньшинство крестьянства.

Далеко не вся Сибирь пригодна для земледѣлія. Надо совершенно выкинуть огромное протяженіе сѣверныхъ тундръ, гдѣ растетъ одинъ только мохъ. А большія пространства, покрытыя дремучимъ лѣсомъ (тайгой), возможно заселять только при расчисткѣ лѣса, но эта работа очень тяжелая. Наконецъ, сплошное заселеніе

лѣсистыхъ мѣстностей немыслимо. Нельзя же вѣдь уничтожить все лѣса. Наоборотъ, лѣса необходимо сохранять, необходимо ихъ беречь, пользуясь ими разумно. А для этого устраивать клочками лѣсныя хозяйства даже полезно, потому что правильно поставленныя лѣсныя хозяйства только способствуютъ сбереженію лѣсовъ. Но не всѣ же переселенцы могутъ селиться среди сибирскихъ лѣсовъ; очевидно, могутъ жить тутъ только люди привычные, выходцы изъ лѣсной же мѣстности.

Есть затѣмъ такія заболоченныя мѣстности, которыя надо осушить и только тогда онѣ будутъ плодородными, возможными для обработки. И обратно, есть мѣстности, которыя станутъ вполнѣ пригодными для жизни въ нихъ, когда ихъ обезпечатъ водой, устроивъ искусственные водоемы, запруды и орошеніе.

Наконецъ, великое зло Сибири—это бездорожье, которое не позволяетъ переселяться большому количеству людей. Изъ-за недостатка дорогъ многія мѣста, сами по себѣ плодородныя, не могутъ быть заселены теперь, потому что слишкомъ отдалены они отъ жилыхъ, сколько-нибудь населенныхъ мѣстъ. Эти мѣстности—запасъ будущаго; онѣ, несомнѣнно, будутъ использованы, когда заселеніе вплотную придвинется къ нимъ. Но въ эти глухія, отдаленныя, хотя и природно богатыя, сибирскія мѣста не могутъ идти люди и селиться тамъ сейчасъ, пока эти мѣста не связаны удобными путями сообщенія съ мѣстностями уже населенными.

До появленія русскихъ въ Сибири разселилось множество инородческихъ племенъ различнаго происхожденія и съ различной рѣчью. Хотя такихъ инородческихъ племенъ было много, но численность каждаго изъ нихъ была не велика, и всѣ они, въ общей массѣ, разумѣется, терялись въ безграничныхъ сибирскихъ пространствахъ. Со временемъ частью эти сибирскіе инородцы повымерли, нѣкоторые изъ нихъ теперь уже на пути къ вымиранію, а иные проявили большую живучесть. Такими нужно считать бурятъ и киргизовъ. Буряты изъ прежнихъ кочевниковъ уже превратились въ почти осѣдлыхъ скотоводовъ и полуземледѣльцевъ. Киргизы хотя еще остаются кочевниками, но и они уже мало-по-малу прикрѣпляются къ землѣ, начинаютъ заводить смѣшанное хозяйство, то-есть на половину скотоводческое, на половину земледѣльческое.

Полупустынной осталась Сибирь и послѣ того, какъ въ ней появились русскіе засельщики. Русскіе люди селятся вдоль большихъ рѣкъ, которыя служатъ естественными путями сообщенія. Со временемъ они сквозь всю линію поселеній протянули сплошной колес-

ный путь, который въ былое время называли Великимъ Сибирскимъ трактомъ. Новыя селенія лѣпятся къ тому же тракту, связываютъ себя съ нимъ проселочными дорогами. Слишкомъ далеко отъ Сибирскаго тракта вглубь страны русскіе засельщики не рѣшаются забираться; вполнѣ понятно ихъ пугаетъ бездорожье и связанныя съ этимъ оторванность отъ жилыхъ, насиженныхъ уже мѣстъ.

Такихъ большихъ рѣкъ, побережье которыхъ естественно заселилось людьми, насчитывается четыре: Обь, Енисей, Лена и Амуръ. Есть и большія рѣки, которыя впадаютъ въ нихъ, таковы, напримѣръ, рѣка Иртышъ, притокъ Оби, рѣка Ангара и др. Вдоль этихъ рѣкъ тоже шло заселеніе.

Но въ общемъ вышло такъ, что населенной русскими людьми оказалась, сравнительно, неширокая средняя полоса Сибири, которая тянется отъ края и до края этой страны, отъ Урала до озера Байкала. Особенно слабо заселены Забайкалье и Амурская и Приморская области на Дальнемъ Востокѣ.

Великая Сибирская желѣзная дорога прошла по той же срединной полосѣ, значитъ, прямое содѣйствіе заселенію новыхъ нетронутыхъ мѣстъ она оказать не могла, но она усилила притокъ новыхъ выходцевъ изъ Европейской Россіи въ эту среднюю сибирскую полосу; старожиламъ и все прибывающимъ и прибывающимъ новоселамъ, становится уже тѣсно. Поэтому мало-по-малу полоса эта раздается въ ширь, двигаясь въ глубь страны. Дѣлается это исподволь и также исподволь должно идти и переселеніе въ Сибирь.

Въ Сибири и въ поминѣ нѣтъ еще тѣхъ крупныхъ фабрикъ, какими сравнительно богата промышленная средняя Россія. Нѣтъ и тѣхъ большихъ заводовъ, какіе есть, напримѣръ, на Уралѣ и въ другихъ заводскихъ округахъ Европейской Россіи. Вообще фабрично-заводская промышленность въ Сибири пока еще очень слаба, и значитъ, слишкомъ незначительна ея нужда въ рабочихъ рукахъ. Почти всѣ товары, какіе нужны сибирскимъ жителямъ, сибирскіе купцы получаютъ изъ Европейской Россіи и изъ другихъ государствъ.

Правда, Сибирь изобилуетъ такъ называемыми горными богатствами, то-есть золотомъ, серебромъ, мѣдью, желѣзомъ, каменнымъ углемъ и т. д. Золота въ былые года добывалось очень много, надъ добываніемъ его трудились тысячи людей и получали хорошій заработокъ. Сибирь когда-то, какъ говорили, звенѣла золотомъ. Теперь это золотое дѣло нѣсколько упало. А мѣдь и желѣзо почти не добываются въ Сибири, каменный же уголь стали добывать лишь съ недавняго времени, и то по близости отъ желѣзной дороги. Причины

недостаточной разработки сибирскихъ горныхъ богатствъ нужно искать въ сибирскомъ бездорожьи и въ сибирскомъ безлюдьи.

Городовъ въ Сибири немного, и даже въ губернскихъ городахъ, не говоря уже объ уѣздныхъ, городское населеніе малочисленно. Значитъ, тотъ привычный заработокъ, который находятъ крестьяне въ городахъ Европейской Россіи, попадая въ нихъ и нанимаясь дворниками, кучерами, извозчиками и на другую черную мѣсячную или поденную работу, въ Сибири малъ, потому что не великъ спросъ на этотъ черный трудъ.

Въ Сибири совершенно нѣтъ помѣщичьихъ хозяйствъ и, слѣдовательно, нѣтъ въ ней той привычной сельской работы, какую находятъ русскіе крестьяне у себя дома въ экономіяхъ и имѣніяхъ помѣщиковъ; заработки на полевыхъ работахъ бываютъ только у старожиловъ во время страды.

Въ былые годы, когда въ Сибирь переселялось людей гораздо меньше, чѣмъ ихъ переселяется теперь, на сельскій трудъ былъ большой спросъ со стороны зажиточнаго старожилаго населенія. Каждый переселенецъ могъ разсчитывать на хорошіе заработки которые, при трудолюбіи и бережливости, позволяли даже совершенно неимущему въ немного лѣтъ скопить средства, нужныя для полнаго обзаведенія. Прожить „до своего хлѣба“ и обзавестись домомъ и необходимымъ инвентаремъ стоило въ то время очень дешево. Переселенческая семья, попавшая въ Сибирь въ хорошій урожай, въ одинъ мѣсяцъ или даже скорѣе могла заработать хлѣба на цѣлый годъ и „припрядить“ посѣвъ, достаточный для продовольствія на слѣдующій, второй годъ по водвореніи.

Теперь же, въ послѣдніе годы, все это рѣзко измѣнилось къ худшему. Заработки стали значительно хуже. Наплывъ переселенцевъ очень усилился, между тѣмъ какъ спросъ на трудъ остался тотъ же самый, а мѣстами даже сократился, сильно уменьшился, потому что старожиламъ пришлось во многихъ мѣстностяхъ сократить свои запашки. А на ряду съ этимъ сильно вздорожали цѣны на все, и на хлѣбъ, и на лошадей, и на рогатый скотъ. За все приходится платить вдвое, втрое, вчетверо даже противъ того, что платилось 10—15 лѣтъ тому назадъ.

Вотъ въ чемъ всегдашняя нужда Сибири—это въ мастеровомъ людѣ, котораго среди коренного сибирскаго населенія мало. Но эта сибирская нужда покрывается издавна заведеннымъ порядкомъ. Изъ года въ годъ цѣлыя артели плотниковъ, пильщиковъ каменьщиковъ и другой мастеровщины проходятъ изъ Россіи въ Сибирь,

работаютъ тамъ нѣсколько мѣсяцевъ и возвращаются назадъ домой. Эти налаженныя артели почти не мѣняются въ своемъ составѣ, почти все тѣ же люди ходятъ въ нихъ каждогодно на сибирскіе отхожіе заработки, а если и сбиваются новыя артели, то онѣ имѣютъ опытныхъ бывалыхъ водителей, которые знаютъ всѣ сибирскіе порядки, знаютъ куда идти и гдѣ найти подходящую работу.

Такихъ сплоченныхъ рабочихъ много проходитъ въ Сибирь ежегодно. Они заполняютъ почти всю сибирскую потребность въ мастеровой силѣ. И ужъ, конечно, трудно соперничать съ ними заѣзжимъ въ Сибирь новичкамъ. Только чистая случайность можетъ выручить ихъ и дать имъ работу.

Сибирь, какъ мы видимъ, пока страна сельско-хозяйственная. И въ этомъ отношеніи нужно сказать, что она за послѣдніе годы сильно шагнула впередъ. Производимый ею хлѣбъ вывозится не только уже во внутреннюю Россію, но и за границу. А вывозъ за границу сливочнаго масла, производимаго въ Сибири, достигъ такихъ размѣровъ, что, пожалуй, эта отрасль сельскаго хозяйства больше даетъ странѣ, чѣмъ то золотое дѣло, которымъ еще такъ недавно гремѣла Сибирь, такъ славилась на весь міръ.

Но отъ того-то именно, что Сибирь въ ея настоящемъ есть страна исключительно сельско-хозяйственная и что для прибывающаго въ нее русскаго крестьянства чѣмъ дальше, тѣмъ труднѣе дается хотя бы безбѣдное существованіе, если нѣтъ возможности сразу устраиваться на землѣ, — оттого-то и нельзя безудержно рваться на сибирское переселеніе.

На посторонніе заработки въ Сибири, какъ это видно, разсчитывать чрезвычайно трудно и полагаться на нихъ совершенно не слѣдуетъ.

Значитъ, переселяясь въ Сибирь, надо идти навѣрняка на землю, а чтобы устроиться на этой землѣ, нужны силы и деньги.

Какое переселеніе будетъ надежнымъ.

Коренное правило для переселенія: прежде чѣмъ переселяться всей семьей, надо найти себѣ землю и надо убѣдиться, что всѣ условія новой жизни тамъ, гдѣ розыскана и закрѣплена земля, таковы, что позволятъ жить, дадутъ возможность устроиться болѣе или менѣе хорошо.

Только тогда переселяющіеся ограждены до извѣстной степени отъ разоренія, отъ возможности даже полнаго обнищанія, когда они

идутъ на заранѣе уже зачисленныя за ними земли, и когда эти земли зачислены сознательно и обдуманно, и мысли уже не будетъ о томъ, чтобы вернуться назадъ, домой.

Разумное и правильное переселеніе много зависитъ отъ того, насколько разумно и правильно было ходачество. Рисковано подниматься на переселеніе безъ предварительной посылки ходоковъ и безъ предварительнаго зачисленія ходоками земельныхъ надѣловъ въ потребномъ количествѣ. Тѣ, кто отрывается отъ родины, когда они не обезпечили себѣ прежде осѣдлости на новыхъ мѣстахъ, куда устремились, поступаютъ явно неосмотрительно и сами себя обрекаютъ въ большинствѣ случаевъ на весьма тяжелое, часто очень бѣдственное состояніе продолжительной неустроенности.

Переселеніе,—дѣло само по себѣ уже трудное и тяжелое,—только тогда можетъ быть удачнымъ, когда вся семья переселяется уже на заранѣе извѣстное ей мѣсто, когда она можетъ сразу же начинать устраиваться тамъ, когда она немедленно приступаетъ къ оборудованію своего крестьянскаго хозяйства на новомъ мѣстѣ. А все это возможно лишь при томъ непремѣнномъ условіи, когда семейному переселенію предшествовала посылка ходока, и когда посланный ходокъ не только нашелъ свободную землю, но и тщательно осмотрѣлъ ее, основательно приглядѣлся къ тамошней жизни—подходяща-ли она,—и затѣмъ формально зачислилъ то количество душевыхъ долей, какое полагается на его семью и на семейства довѣрителей его, если онъ былъ уполномоченъ на розыски земли не только своей семьей, а и другими, посторонними.

Недавнимъ закономъ 1904 г. всѣмъ крестьянамъ и мѣщанамъ землепашцамъ *) дано право безъ особаго разрѣшенія начальства или общественнаго схода свободно переселяться на отводимыя за Ураломъ казенныя земли или, по припискѣ, приселяться къ сибирскимъ старожиламъ. Но правительственная помощь оказывается только тѣмъ переселенцамъ, которые, прежде чѣмъ двинуться съ семьей на новыя мѣста, пріищутъ землю для переселенія, осмотрятъ ее и форменнымъ порядкомъ зачислятъ за собою или если это сдѣлаютъ за нихъ ихъ довѣренные ходоки.

---

*) Переселеніе дворянъ-землепашцевъ и разночинцевъ совершается на основаніи особыхъ правилъ. Съ просьбой о переселеніи имъ слѣдуетъ обращаться къ мѣстнымъ губернаторамъ.

Такое положеніе необходимо, потому что—какъ это должно быть ясно всякому—изъ переселенія можетъ выйти прокъ только тогда, когда всякая переселяющаяся семья прочно водворится на новомъ мѣстѣ. Прочное же водвореніе мыслимо только тамъ, гдѣ есть такая удобная земля, которую возможно отводить переселенцамъ, никому не причиняя этимъ ущерба, не задѣвая ничьихъ земельныхъ интересовъ. Слѣдовательно, правильно поставленное переселеніе должно быть строго ограничено количествомъ населенныхъ и мало заселенныхъ земель, которыя могутъ принимать переселенцевъ. Сколько есть свободной и пригодной для заселенія земли, сколько людей она можетъ принять, столько ихъ и должно переселяться.

Переселенческое Управленіе не можетъ брать на себя отвѣтственности за всѣхъ тѣхъ переселяющихся, которыхъ оно не въ состояніи устроить, которымъ оно не въ состояніи предоставить земли либо по недостатку въ ней, либо по непригодности ея. Вотъ почему всѣ тѣ, кто поднимается на переселеніе и идетъ въ мѣстности, для переселенія закрытыя, считаются переселенцами какъ бы самовольными, переселенцами такими, которые не въ правѣ по закону разсчитывать на содѣйствіе Правительства, разсчитывать на всѣ тѣ льготы, какія распространяются на переселенцевъ, идущихъ на заранѣе зачисленныя черезъ ходока земли и не могутъ также эти на свой страхъ и рискъ идущіе переселенцы съ увѣренностью ждать своего устройства на казенныхъ земляхъ, отводимыхъ подъ переселеніе.

На переселеніе должны подниматься люди сильные, здоровые и обладающіе деньгами.

Вообще къ переселенію надо относиться осторожно и обдуманно, по пословицѣ: „семь разъ примѣрь, да одинъ разъ отрѣжь“.

И переселяться должны люди сильные, здоровые, обезпеченные средствами настолько, чтобы, придя на новое мѣсто, они сразу могли приступить къ первоначальному устройству необходимаго крестьянскаго хозяйства. Хорошо переселяться семьямъ многодушнымъ, у которыхъ есть нѣсколько взрослыхъ работниковъ.

А семьямъ слабосильнымъ и малоимущимъ надо совершенно

отказаться отъ мысли о переселеніи. Имъ не осилить тяжелыхъ условій суровой Сибири и рано или поздно они все равно побѣгутъ оттуда, либо, оставаясь тамъ-же, станутъ бѣдствовать. Къ тому же врачебная помощь въ сибирскихъ поселкахъ пока развита еще недостаточно, а вслѣдствіе тяжелыхъ условій жизни на новыхъ мѣстахъ слабые люди, конечно, заболѣваютъ. Между тѣмъ не вездѣ и не всегда они могутъ получить врачебную помощь.

Поднимаясь на переселеніе, не слѣдуетъ разсчитывать на пособіе отъ казны, не слѣдуетъ довѣрять никакимъ росказнямъ, что пособія выдаются щедро. Правительство выдаетъ безпроцентную ссуду, которую придется возвращать. Ссуда эта къ тому-же не такъ велика, чтобы на нее можно было въ Сибири устроиться самостоятельно, тѣмъ болѣе, что обыкновенно и выдаютъ эту ссуду по частямъ. Затѣмъ, не слѣдуетъ вѣрить, что такая ссуда, по закону, будто бы должна быть выдаваема **всѣмъ и каждому.** Въ законѣ точно установлено, что деньги даются въ помощь только въ случаѣ **нужды.** Въ 1911 г. переселяющимся въ западные районы, на лучшіе участки, предполагается ссудъ и вовсе не давать—а лишь переселенцамъ восточной части Сибири и Пріамурья, притомъ только наиболѣе нуждающимся, и въ мѣстахъ, наиболѣе трудныхъ для заселенія будетъ выдаваться ссуда въ прежнемъ размѣрѣ — до 200 руб. Значитъ, для того, чтобы устроиться на новинѣ, на эти ссуды полагаться не слѣдуетъ, надо обязательно выносить съ собою деньги съ родины. Ссуды-же являются какъ бы подсобными деньгами и только въ этомъ значеніи онѣ полезны для переселенцевъ.

Порядокъ свободнаго ходачества.

Чтобы не забрасывать переселенцевъ въ безлюдную глушь, гдѣ жизнь для нихъ была бы очень тяжела, приходится образовывать земельные надѣлы для переселенцевъ либо на земельныхъ излишкахъ, остающихся послѣ земельнаго устройства старожилаго населенія, которое окончательно не вездѣ еще надѣлено землею, либо на земляхъ, остающихся свободными за удовлетвореніемъ киргизовъ и другихъ инородцевъ, обитающихъ въ Сибирскомъ краѣ, либо на свободныхъ казенныхъ земляхъ, непосредственно прилегающихъ къ старожильческимъ районамъ.

Хотя въ Сибири пока вся земля казенная, но при нарѣзкѣ новыхъ переселенческихъ участковъ надо, разумѣется, соблюдать земельные интересы и старожиловъ, и киргизовъ, и другихъ инородцевъ, которые пользуются сибирскими землями уже давно и положили не мало труда на ихъ разработку. И надо еще сказать, что далеко не всѣ киргизы, какъ народъ, главнымъ образомъ, скотоводческій и кочующій, могутъ существовать, если у нихъ отнять ихъ обширныя пастбища, на которыхъ они пасутъ зиму и лѣто свои стада крупнаго и мелкаго скота и табуны лошадей. Такимъ образомъ, работающіе въ Сибирскомъ краѣ переселенческіе чиновники поставлены съ одной стороны въ необходимость устраивать на землѣ прибывающихъ переселенцевъ, и съ другой стороны, устраивая переселенцевъ, тѣ же чиновники поставлены въ неменьшую необходимость не причинять тѣмъ самымъ ущерба сибирскимъ старожиламъ и сибирскимъ инородцамъ.

Въ былое время устройство прибывающихъ въ Сибирь переселенцевъ не было сопряжено съ такими трудностями, какъ нынѣ.

Переселенцевъ не приходило такъ много и разселять ихъ, устраивать было сравнительно легко. Но за послѣднія нѣсколько лѣтъ переселенцы идутъ въ громадномъ числѣ. Кромѣ того, переселенцы не направляются равномѣрно во всѣ переселенческіе районы, гдѣ нарѣзаны переселенческіе участки, а скапливаются въ ближайшихъ къ Европейской Россіи мѣстностяхъ и избѣгаютъ идти въ болѣе дальніе районы. Отъ этого происходитъ то, что нѣкоторые районы чрезмѣрно переполняются переселенцами, тогда какъ другіе районы, хотя и съ землями удобными и пригодными подъ заселеніе, непроизводительно пустуютъ. А при существованіи всѣхъ этихъ условій нельзя, конечно, и помышлять о томъ, чтобы, удовлетворять землею всѣхъ переселенцевъ, сколько бы ихъ не прошло въ Сибирь.

Но такъ какъ, съ одной стороны, въ минувшемъ 1910 году движеніе переселенцевъ значительно сократилось, а съ другой, въ Восточной Сибири и на Дальнемъ Востокѣ скопилось много свободныхъ долей,—правительство **рѣшило въ 1911 году установить порядокъ ходачества, на слѣдующихъ основаніяхъ.**

Въ лѣто 1911 г. допущено свободное ходачество. Это значитъ, что ходоками для осмотра и зачисленія земли въ Сибири могутъ

отправиться **всѣ желающіе**; съ просьбой о выдачѣ ходаческаго свидѣтельства необходимо обращаться къ своему земскому начальнику (мировому посреднику или комиссару). Получившіе ходаческое свидѣтельство могутъ осматривать участки и зачислять душевыя доли по всей Сибири (а не въ одномъ какомъ-либо районѣ, какъ это было прежде). Никакого распредѣленія переселенческихъ участковъ между губерніями—куда какой губерніи можно посылать ходоковъ,—въ этомъ году напередъ не сдѣлано. Изъ каждаго уѣзда ходоки могутъ идти искать свободныхъ участковъ—гдѣ сами пожелаютъ.

Но каждому ходоку, отправляющемуся за Уралъ, необходимо знать: въ степныхъ частяхъ губерній Тобольской и Томской (на Алтаѣ и вблизи къ желѣзной дорогѣ), а также въ областяхъ Семипалатинской, Акмолинской, Тургайской, Уральской и Семирѣченской **свободныхъ участковъ для зачисленія почти не имѣется**: за послѣднее время въ эти районы пришло столько переселенцевъ, что весь заготовленный запасъ, разобранъ, и множество народа ожидаетъ на мѣстѣ новой нарѣзки; кромѣ того лучшіе въ этихъ мѣстахъ участки предназначены для продажи и на нихъ не будетъ вовсе зачисленія ходоковъ въ этомъ 1911 году. Во всей Западной Сибири свободные переселенческіе участки имѣются только далеко отъ желѣзной дороги, на югѣ киргизской степи и въ таежныхъ сѣверныхъ частяхъ Тобольской и Томской губерній.

Только въ восточныхъ районахъ, въ Иркутской и Енисейской губерніяхъ и, въ особенности, областяхъ Амурской, Приморской и Забайкальской, запасъ участковъ великъ, и ходоки, направляющіеся въ эти районы, всегда найдутъ тамъ свободныя земли.

Чтобы не потерять даромъ денегъ и времени на поѣздки въ такіе районы, гдѣ участки уже разобраны, лучше, прежде выборки свидѣтельства, просить мѣстную уѣздную землеустроительную комисію навести справку у Сибирскихъ переселенческихъ чиновниковъ, есть ли участки тамъ, куда собирается идти ходокъ.

Въ случаѣ, если въ мѣстности, куда прибудетъ ходокъ, подходящаго для него участка нѣтъ, можно переѣхать въ другой, и для такого переѣзда ходокамъ будутъ выдаваться безпрепятственно переселенческими чиновниками удостовѣренія на удешевленный тарифъ, только если ходокъ идетъ въ болѣе отдаленный районъ—на востокъ или на югъ.

Общія свѣдѣнія о всѣхъ свободныхъ участкахъ и числѣ свободныхъ душевыхъ долей, имѣющихся въ каждомъ районѣ водворенія, можно получить **на станціи Челябинскъ** (въ канцеляріи переселенческаго чиновника), свѣдѣнія же объ участ-

кахъ Тургайско-Уральскаго района имѣются также на стан. Сызрань, а болѣе подробныя свѣдѣнія, о свободныхъ доляхъ въ каждомъ районѣ ходоки могутъ получить на первомъ же переселенческомъ пунктѣ въ предѣлахъ того или иного района водворенія.

Кромѣ переселенія на казенныя земли, отводимыя Переселенческимъ Управленіемъ, возможно, какъ извѣстно, приселеніе по приписке къ сибирскимъ старожилымъ обществамъ. Но опять же и это приселеніе не слѣдуетъ предпринимать всей семьей, а лучше сначала послать ходока, который подыскалъ бы такое подходящее сельское общество, гдѣ есть излишняя земля и гдѣ возможно вообще устроиться. Такой ходокъ долженъ прежде обязательно оформить принятіе его въ общество по пріемному приговору и тогда уже только, когда земельный надѣлъ и усадебное мѣсто закрѣплены за нимъ и за его семьей—онъ можетъ съ спокойной совѣстью либо ѣхать за своей семьей, либо выписать ее, пославъ домой пріемный приговоръ, удостовѣренный крестьянскимъ начальникомъ. По этому приговору семья получитъ проходное свидѣтельство и удостовѣреніе на льготный проѣздъ.

За послѣдніе годы не мало уже переселенцевъ прошло на приписку къ сибирскимъ старожиламъ. Понятно, что земель явно излишнихъ у старожиловъ, вслѣдствіе этого, стало меньше—и годъ отъ году устраиваться среди сибирскихъ старожиловъ становится труднѣе.

Что лежитъ на обязанности ходока.

Отъ ходоковъ, отъ того, какъ они исполнили свое дѣло, часто зависитъ вся удача переселенія. И этому ходоками надо выбирать людей толковыхъ, грамотныхъ, разсудительныхъ и добросовѣстныхъ. Необходимо непремѣнно также, чтобы ходоки были сами изъ числа тѣхъ, кто будетъ переселяться.

Ходачество очень важное дѣло и на него нельзя смотрѣть, какъ на пустую обрядность, надо помнить, что это вопросъ всей будущей жизни и самихъ ходоковъ, и ихъ семей, и уполномочившихъ ихъ земляковъ на зачисленіе для нихъ земли. Не слѣдуетъ полагаться ни на чьи разсказы, не слѣдуетъ довѣрять никакимъ совѣтамъ, не провѣривъ все это на мѣстѣ лично. Надо самимъ ходокамъ дойти до переселенческихъ участковъ, хорошенько осмотрѣть ихъ и разузнать

объ окружающей жизни. Возможность къ этому есть полная. Мѣстный переселенческій чиновникъ объяснитъ ходокамъ, гдѣ и какіе это—тѣ участки, которые идутъ они осматривать, разскажетъ: какъ пройти на нихъ, либо дастъ провожатаго; объяснитъ онъ также: сколько на каждомъ участкѣ земли годной для немедленной обработки, имѣются ли и какія мѣста подъ сѣнокосы, сколько земли подъ лѣсомъ и какимъ именно, а если участокъ вовсе безъ лѣса, то объяснитъ и укажетъ: изъ какихъ ближайшихъ казенныхъ дачъ, на какомъ разстояніи будетъ отпускаться переселенцамъ лѣсъ на постройки, либо гдѣ они могутъ его покупать, если казеннаго отпуска нѣтъ. Скажетъ онъ и о томъ, есть-ли рѣка или придется рыть колодцы. Вообще объяснитъ и разскажетъ все, что надо и что важно знать ходокамъ, которые могутъ и должны разспрашивать у него обо всемъ, что ихъ интересуетъ. Очень полезно также не только осмотрѣть переселенческіе участки, но и приглядѣться къ тому, какъ живутъ люди на сосѣднихъ поселкахъ, какіе хлѣба сѣютъ, какое у нихъ хозяйство, какой скотъ, какіе подсобные промыслы, куда они сбываютъ излишній хлѣбъ и сельскіе продукты, производимые для продажи, гдѣ они покупаютъ такіе предметы жизненной необходимости, какъ чай, сахаръ, керосинъ, мыло, одежду и т. д., какія цѣны стоятъ на все это. Не мѣшаетъ также присмотрѣться и ко всѣмъ обиходнымъ предметамъ и орудіямъ крестьянскаго хозяйства, чтобы, возвратившись потомъ домой, прикинуть, что слѣдуетъ взять съ собой, а что можно продать на родинѣ такого, что легко и недорого достать, либо изготовить на новомъ мѣстѣ.

Очень тяжела и очень отвѣтственна та обязанность, которую принимаетъ на себя ходокъ, но онъ долженъ помнить, что чѣмъ лучше, чѣмъ добросовѣстнѣе онъ исполнитъ свое дѣло, тѣмъ легче и скорѣе и тѣмъ лучше устроится онъ и его семья на новомъ мѣстѣ.

Ходачество—первый и вмѣстѣ съ тѣмъ самый важный и самый серьезный шагъ въ переселеніи.

Ходачество тѣмъ именно очень важно и очень полезно, что оно даетъ возможность семьямъ переселяться на заранѣе осмотрѣнныя, заранѣе извѣстныя мѣста, гдѣ есть земля. Когда семья сразу переселяется на выбранный уже ходокомъ земельный участокъ, то и деньги, вынесенныя съ родины, сразу расходуются на устройство, на обзаведеніе, на новое хозяйство, идутъ, такимъ образомъ, въ пользу. Да и рабочая сила семьи приходитъ свѣжей, сбереженъ-

ной и, очевидно, въ ея рукахъ легче и скорѣе должно спориться всякое дѣло, за которое она берется.

Особенно тяжелы для переселенцевъ первые годы пребыванія въ Сибири, пока они еще не обстроились. Вопросъ о жильѣ самый насущный и самый тяжелый для переселенцевъ. Хорошо еще, гдѣ уже есть по близости поселки и можно временно устраиваться въ нихъ на квартирѣ. А гдѣ нѣтъ такихъ поселковъ, когда переселенцы приходятъ на пустой совсѣмъ участокъ—тутъ уже нѣкоторое время приходится проводить и ночи подъ телѣгами, либо въ наскоро устроенныхъ шалашахъ. Но въ степяхъ и шалашей сдѣлать не изъ чего. Обычно новоселы устраиваютъ на первыхъ порахъ дерновыя землянки и живутъ въ нихъ, пока нѣтъ возможности устроить лучшее жилье.

Нерѣдко, ходокъ, приписавшійся гдѣ либо къ сторожиламъ, задерживается на новомъ мѣстѣ до тѣхъ поръ, пока не засѣетъ части доставшагося ему надѣла и только тогда уже возвращается за семьею, расчитывая обернуться съ переселеніемъ такъ, чтобы успѣть собрать хлѣбъ на новинѣ. Связанныя съ этимъ выгоды для переселяющейся семьи настолько очевидны, что можно совѣтовать и тѣмъ, кто переселяется на казенныя земли, когда по численности взрослыхъ работниковъ въ семьѣ есть возможность поддержать сельское хозяйство на старинѣ, не переселяться всей семьей, пока не будетъ устроена нѣкоторая осѣдлость на новомъ мѣстѣ и пока не будутъ сдѣланы посѣвы вышедшей на переселеніе болѣе работоспособной частью семьи.

Краткія общія свѣдѣнія объ устройствѣ переселенцевъ на новыхъ мѣстахъ.

Туркестанъ и Кавказъ и въ этомъ году остаются закрытыми для переселенія по неимѣнію въ этихъ краяхъ заготовленныхъ земель для новыхъ переселенцевъ.

На Кавказъ переселеніе закрыто по той главной причинѣ что простымъ землепашцамъ, привыкшимъ къ обычному сельскому хозяйству и нуждающимся въ земельномъ просторѣ устроиться тамъ очень трудно и часто невозможно. А кромѣ того, въ Сѣверныхъ областяхъ Кавказа за послѣднія 30—40 лѣтъ

скопилось болѣе одного милліона переселенцевъ-крестьянъ разныхъ губерній, остающихся пока неустроенными. По высокой цѣнности кавказскихъ земель онѣ отводятся въ гораздо меньшемъ размѣрѣ, чѣмъ въ другихъ мѣстахъ имперіи, а именно: въ низменныхъ долинахъ—не болѣе 3 десятинъ на мужскую душу, въ средней нагорной полосѣ—5—6 десятинъ и въ высокогорной 9—12 десятинъ. Селиться же на Кавказѣ могутъ только тѣ люди, которые способны вести хозяйство такихъ многодоходныхъ статей, какъ плодоводство, виноградарство, табаководство, промышленное огородничество, хлопководство, а въ нагорныхъ мѣстностяхъ—скотоводство для промышленнаго молочнаго хозяйства съ маслодѣліемъ и сыровареніемъ. Подобное хозяйство, которое только и можетъ оправдывать приложеніе упорнаго труда къ кавказскимъ землямъ, требуетъ такихъ знаній и такого навыка, какіе пока рѣдко встрѣчаются у нашего рядового сельскаго хозяина, если онъ не родился на Кавказѣ или не прожилъ тамъ настолько долго, что могъ вполнѣ ознакомиться съ большими и сложными требованіями кавказскаго хозяйства. Вотъ почему въ Закавказьѣ могутъ устраиваться ежегодно лишь около двухъ тысячъ семействъ, и то большей частью изъ числа переселяющихся съ Сѣвернаго Кавказа, гдѣ они уже освоились болѣе или менѣе хорошо съ мѣстнымъ бытомъ и климатомъ, отличающимся своими тяжелыми лихорадками. Казенныхъ земель въ Закавказьѣ имѣется до двухъ милліоновъ десятинъ, и значительная часть ихъ находится на Черноморскомъ побережьѣ и въ низменностяхъ Восточнаго Закавказья. На участкахъ средней высоты Черноморскаго побережья возможно садоводство, а высокіе горные участки, изобилуя пастбищными угодьями, пригодны для скотоводства. Но на побережьѣ этомъ нѣтъ дорогъ. На земляхъ низменныхъ долинъ и степей Восточнаго Закавказья хозяйство можно вести только при поливкѣ (орошеніи). Вотъ тѣ причины, въ силу которыхъ такое переселеніе обычнаго склада, какое возможно въ предѣлы Сибири, не будетъ и не можетъ быть открыто на Кавказъ.

Области Туркестанскаго края: Сыръ-Дарьинская, Самаркандская, Ферганская, а также Закаспійская закрыты для переселенія.

По той причинѣ, что Туркестанскій край закрытъ пока для переселенія, самостоятельно пробирающіеся туда переселенцы не пользуются льготнымъ переселенческимъ тарифомъ и не получаютъ никакихъ ссудъ и путевыхъ облегченій.

По прежнему открыта для переселенцевъ Сибирь, но и въ этой странѣ, какъ это ясно изъ всего говорившагося раньше, не во всѣхъ

мѣстностяхъ переселенцы могутъ устраиваться, а ходоки находить **свободные земельные участки**, особенно въ западныхъ районахъ водворенія.

На приписку къ старожиламъ всѣ послѣдніе годы переселенцы шли главнымъ образомъ въ Томскую губернію. И, конечно, тѣ, которые прошли раньше, успѣли уже заполнить многія недоприселенныя по количеству владѣемой земли общества. Кромѣ того, уже на мѣстѣ въ Томской губерніи, особенно на Алтаѣ, скопилось много неустроенныхъ самовольцевъ. Когда многимъ изъ нихъ не удастся устроиться на отводимыхъ переселенческихъ участкахъ они, разумѣется, кинутся къ старожиламъ. Имъ, какъ уже проживающимъ на мѣстѣ и знающимъ, что, гдѣ и какъ дѣлается, все же легче будетъ устроиться, чѣмъ прибывающимъ вновь. Но вообще томскіе старожилы очень озлоблены большимъ наплывомъ неустроенныхъ самовольныхъ переселенцевъ и нерѣдко тѣхъ, кто пробуетъ самовольно поселиться возлѣ нихъ—насильно вывозятъ съ мѣста.

Томская губернія—облюбованное мѣсто, куда стекаются массы самовольцевъ и, конечно, имъ самимъ годъ отъ году живется тяжелѣе, становится труднѣе пристраиваться.

Вторымъ облюбованнымъ райономъ является Акмолинская область. Туда, въ киргизскую степь, тоже идутъ въ большомъ числѣ самовольцы. Раньше они устраивались на арендѣ у киргизъ или же попросту захватывали киргизскія земли и селились на нихъ. Съ тѣмъ и съ другимъ, и съ арендой и съ захватомъ, киргизы мирились, пока такихъ арендаторовъ и захватчиковъ было немного. Но когда число этихъ самовольцевъ стало увеличиваться, когда киргизы увидѣли, что имъ самимъ уже, какъ скотоводамъ, становится тѣсно отъ пришельцевъ—они начали отказывать въ арендѣ, а на захватчиковъ стали жаловаться по начальству. Теперь получилось такое положеніе, что на арендѣ устраиваться очень трудно, а въ отношеніи захватчиковъ мѣстное начальство принимаетъ крутыя мѣры.

Въ степныя области: Акмолинскую, Семипалатинскую, Тургайскую, Уральскую и Семирѣченскую идутъ всѣ, но особенно много изъ черноземныхъ и степныхъ губерній. Старожилыхъ обществъ здѣсь нѣтъ, а приписка къ казачьему *) сословію почти невозможна. Земли у казаковъ много и самовольцевъ они пускаютъ къ себѣ, какъ „полѣтовщиковъ“: позволяютъ распахивать

*) Въ Тургайской области казаковъ вовсе нѣтъ, но живутъ они близко, въ сосѣдней Оренбургской губ.

и засѣвать цѣлинныя земли и за это ничего не берутъ. За то они беруть за квартиру съ каждой проживающей у нихъ семьи, и квартирная плата доходитъ до 30 руб. въ годъ, берутъ также за выпасъ скота въ лѣто съ лошади—2 руб., а съ коровы—1 руб. Такими „полѣтовщиками" многіе самовольцы бьются, перебиваются, ожидая, когда имъ посчастливится устроиться на переселенческомъ участкѣ. Въ Тургайско-Уральскомъ переселенческомъ районѣ самовольцы проживаютъ въ лучшей сѣверной части Кустанайскаго уѣзда. Пройдетъ изрядно времени, пока имъ удастся устроиться на клочкѣ земли, который они могутъ уже назвать своимъ. Значитъ, тѣмъ самовольцамъ, которые будутъ прибывать теперь туда, легко предвидѣть, какъ долго придется ожидать возможности земельнаго устройства.

Только при упорномъ трудѣ они не остаются въ такихъ мѣстностяхъ наибольшаго скопленія переселенцевъ, какъ Акмолинская область и степная часть Томской губерніи (Алтай), безъ куска хлѣба.

Трудна для такихъ самовольцевъ возможность устроиться своимъ хозяйствомъ на собственной землѣ и чувствовать себя независимымъ домохозяиномъ. Такого прочнаго устройства многіе уже ждутъ долгіе годы. И вотъ чѣмъ собственно тяжело положеніе самовольныхъ переселенцевъ, изъ которыхъ каждый, конечно, шелъ въ Сибирь съ надеждой сразу устроиться на землѣ.

Съ 1910 года частично открыта для заселенія и Семирѣченская область. Но и здѣсь самовольцамъ нельзя надѣятся на быстрое устройство: участковъ заготовлено немного, самовольцевъ, сидящихъ уже многіе годы, больше, чѣмъ достаточно. Понятно, что въ первую очередь будутъ устраиваться люди, уже давно находящіяся въ области и давно ждущіе своего устройства. Кромѣ того, благодаря совершенно особымъ условіямъ климата и особымъ условіямъ земледѣльческаго хозяйства въ Семирѣченской области, такъ же не каждый сразу можетъ приспособиться къ новымъ условіямъ жизни,— поэтому-то многіе переселенцы, попадая въ край, остаются недовольны сельско-хозяйственной жизнью въ немъ и не рѣшаются здѣсь обосноваться.

Правительство рекомендуетъ переселяться въ Семирѣчье крестьянамъ только изъ южныхъ губерній, знакомыхъ съ высокодоходными культурами (табаководство, садоводство, промышленное скотоводство), такъ какъ такое хозяйство болѣе всего подходитъ въ обладающемъ хорошимъ теплымъ климатомъ Семирѣчьѣ.

Тобольская губернія почти уже донаселена въ тѣхъ частяхъ, гдѣ возможно земледѣліе, среди же старожиловъ устраиваться въ губерніи этой очень трудно по неимѣнію свободной земли въ старожильческихъ селеніяхъ.

Еще въ Иркутской и Енисейской губерніяхъ можно расчитывать на устройство гдѣ-либо среди старожилыхъ селеній.

На Дальнемъ же Востокѣ хотя и достаточно свободной земли, но переселяться туда можно только тѣмъ, кто не боится дальней дороги, не боится тяжелыхъ условій тамошней суровой жизни и кто обладаетъ достаточными денежными средствами, чтобы доѣхать туда и устроиться тамъ. Въ особенности изъ числа этихъ людей могутъ идти на Дальній Востокъ многодушныя семьи, у которыхъ есть нѣсколько взрослыхъ и здоровыхъ работниковъ. Такія семьи могутъ расчитывать тамъ стать на ноги. Часть такой семьи можетъ устраиваться на землѣ, а другая рабочая часть тѣмъ временемъ идти на мѣстные или отхожіе заработки, недостатка въ которыхъ тамъ до сихъ поръ не было. Въ настоящее время на Дальнемъ Востокѣ строится желѣзная дорога. На постройку ея еще понадобится лѣтъ 5, такъ что и въ будущемъ нужда въ рабочихъ рукахъ на Амурѣ скорѣе увеличится, чѣмъ уменьшится. Само собою разумѣется, что чѣмъ ближе къ желѣзной дорогѣ семья поселится, тѣмъ легче она найдетъ заработки, тѣмъ, значитъ, легче ей будетъ устроиться на новомъ мѣстѣ. Къ сожалѣнію, свободныхъ участковъ вблизи желѣзной дороги мало, а желающихъ поселиться на нихъ много, поэтому не всѣмъ переселенцамъ, которые пріѣдутъ на Амуръ посчастливится устроиться на ближайшихъ къ желѣзной дорогѣ участкахъ. Большинству достанутся участки вдали отъ желѣзной дороги, на которыхъ и отъ заработковъ дальше, да и жизнь вообще тяжелѣе. Сильнымъ и работниками и деньгами переселенческимъ семьямъ, конечно, и на такихъ участкахъ селиться не страшно; слабымъ же семьямъ лучше на такіе участки не идти.

Условія жизни и возможности устройства въ каждой изъ заселяемыхъ мѣстностей Азіатской Россіи.

Дальній Востокъ (Амурская область).

Въ Амурской области свободныя душевыя доли имѣются почти во всѣхъ мѣстностяхъ заселяемой части области. Нѣкоторая часть долей находится въ южной части Зее-Буреинской низменности—

въ полосѣ преимущественно полустепной, остальная же часть земельной заготовки для переселенцевъ лежитъ въ лѣсистыхъ мѣстахъ. Эти участки хотя и вполнѣ пригодны для земледѣлія, но требуютъ предварительнаго труда для расчистки лѣса и для поднятія пашни на цѣлинной землѣ.

Переселенческіе участки по лѣвому притоку Зеи—рѣкѣ Бирмѣ имѣютъ глинистый грунтъ, почва на нихъ полузаболочена и требуетъ усиленнаго труда для распашки.

Свободныхъ переселенческихъ участковъ въ долинахъ рѣкъ Зеи и Селемжи съ легкой для разработки и плодородной почвой осталось немного. Большая часть участковъ, гдѣ есть много еще свободныхъ долей, расположены дальше отъ береговъ. Эти участки, хотя тоже съ хорошими землями,—но лѣсистые, а мѣстами и сырые. Потому здѣсь необходима корчевка и осушеніе небольшими канавками.

Имѣются также свободные участки лѣсные и полулѣсные въ районѣ строющейся Амурской желѣзной дороги, по уваламъ Амурско-Зейскаго водораздѣла.

Кромѣ того нарѣзаны и будутъ еще нарѣзаться переселенческіе участки выше города Зеи-Пристани, въ долинѣ верхняго теченія Зеи, недалеко отъ пріисковъ. Здѣсь пока хлѣбопашествомъ никто не занимался, а потому еще неизвѣстно, какіе хлѣба здѣсь будутъ лучше родить. Хорошіе заработки въ этихъ мѣстахъ можно получить отъ сѣнокошенія и отъ извознаго промысла. Въ сѣнѣ на пріискахъ всегда нужда и оно здѣсь въ хорошей цѣнѣ; сѣнокосныхъ же луговъ здѣсь много и урожаи сѣна хорошіе.

Отправляющіеся въ Амурскую область переселенцы предупреждаются, что въ Амурской обл. совсѣмъ нельзя достать порядочныхъ лошадей: къ продажѣ здѣсь предлагаются лишь мелкія манджурскія и частью монгольскія лошади, вовсе непригодныя для сельскохозяйственныхъ работъ и то по очень высокой цѣнѣ. Поэтому такимъ переселенцамъ ѣдущимъ сюда обязательно необходимо закупить лошадей по дорогѣ въ Западной Сибири, иначе они рискуютъ остаться въ Амурской обл. совсѣмъ безъ лошадей.

Приморская область.

Въ Приморской области земли по качеству хуже, чѣмъ въ Амурской области, притомъ еще одно неблагопріятное условіе — это то, что нѣкоторые переселенческіе участки очень удалены отъ желѣзной дороги.

Большая часть свободныхъ земель, находится въ подрайонахъ: Ольгинскомъ, Хабаровскомъ, Иманскомъ (по р. Бикину) и Побережномъ (въ Посьетскомъ участкѣ).

Въ первомъ свободные участки расположены между заливомъ Св. Ольги и Императорской гаванью. Это открытыя площади съ долинными суглинистыми почвами. Эти переселенческіе участки примыкаютъ къ берегу моря. На нихъ возможно рыболовно-земледѣльческое хозяйство. Здѣсь могли бы осѣсть и устроиться выходцы изъ губерній, гдѣ развито рыболовство.

Въ Хабаровскомъ подрайонѣ большинство свободныхъ участковъ таежнаго характера, много сырыхъ мѣстъ.

Въ Иманскомъ подрайонѣ (главнымъ образомъ, по р. Бикину) участки тоже лѣсные и къ нимъ пока нѣтъ дорогъ. Главная дорога начнется постройкой въ 1911 г.

Въ Посьетскомъ районѣ участки полуоткрытые или совершенно безлѣсные, въ большинствѣ случаевъ гористые. Нѣкоторые изъ нихъ для земледѣлія мало пригодны, лучше на нихъ заниматься скотоводствомъ и рыболовствомъ. Выгода участковъ этого района та, что они близко около Владивостока, съ которымъ можно сообщаться или почтовымъ трактомъ или на пароходѣ и на большой парусной лодкѣ по морю.

Слѣдуетъ, однако, помнить, что условія водворенія въ дальневосточныхъ областяхъ Амурской и Приморской довольно тяжелы по слѣдующимъ причинамъ.

Далеко не всѣ свободные участки расположены близко отъ воднаго пути, по которому можно доѣхать на пароходѣ, или отъ желѣзной дороги; на иные участки приходится ѣхать верстъ 50—100, а иногда и болѣе, на колесахъ; дороги еще не вездѣ проведены Переселенческимъ Управленіемъ, да и тамъ, гдѣ уже есть колесныя дороги, онѣ во время сильныхъ дождей размокаютъ, глинистый грунтъ вязнетъ на колесахъ, дѣлаются выбоины, и ѣхать на слабосильной лошади съ возомъ мучительно и мѣшкотно. Нанимать подводы у старожилыхъ крестьянъ, чтобы доѣхать до участка,—невозможно; они заламываютъ непомѣрныя цѣны, двадцать пять рублей и болѣе. Слѣдовательно, обязательно надо запасаться своей упряжкой.

Трудно затѣмъ на участкахъ заводить пашню. Открытыхъ, безлѣсныхъ мѣстъ, высокихъ и сухихъ почти уже не осталось; тяжело поднимать задернѣлую цѣлину, а здѣсь нужно притомъ же сначала раскорчевать ее. Конечно, не каждый пень корчуется,

какой и остается, пока самъ сгніетъ, но все-таки дѣло это трудное, медленное, и если напимать на корчевку рабочихъ, то это обойдется, по мѣстнымъ цѣнамъ и по породѣ лѣса, отъ 80 до 150 руб. на десятину, стало быть, надо считать отъ 50 до 100 хорошихъ мужскихъ поденщинъ. Огородъ въ первый годъ водворенія еще можно успѣть посѣять, а ужъ для полевого посѣва едва ли какая семья приготовитъ земли, поэтому надо разсчитывать прожить цѣлый годъ съ семьей покупнымъ хлѣбомъ.

Мѣстами много воды и тяжелая глинистая почва. Мѣстность во многихъ мѣстахъ сильно заболочена. Правда, она скоро отаптывается, подсыхаетъ, когда станутъ траву косить, осенью выжигать, лѣсъ рубить, землю пахать, пустятъ скотину. Пахать надо желѣзнымъ плугомъ, въ четыре и болѣе лошади, боронить приходится до шестнадцати слѣдовъ, а для такого хозяйства нужна сила. Спрягаются сосѣди, помогаютъ другъ другу, пока не станутъ сами на ноги, но первые годы, три—четыре, приходится тяжело.

Зато послѣ нѣсколькихъ урожаевъ, которые даютъ на новой землѣ по 80—90 пудовъ съ десятины, при существующей хорошей цѣнѣ на хлѣбъ, открывается уже полная возможность окрѣпнуть.

И вообще, какъ ни тяжелы условія жизни на Дальнемъ Востокѣ, но при достаточныхъ средствахъ и при достаточной рабочей силѣ въ семьѣ тамъ есть полная возможность хорошо устроиться Этотъ край природно богатъ и не подлежитъ сомнѣнію, что строющаяся желѣзная дорога сильно подниметъ въ немъ жизнь и облегчитъ существованіе переселенцевъ.

Но и теперь принимаются всяческія возможныя мѣры къ тому, чтобы облегчить условія устройства на Дальнемъ Востокѣ для переселенцевъ. Въ глухіе переселенческіе участки проводятся новыя колесныя дороги, а старыя исправляются. Устраиваются затѣмъ продовольственныя лавки для переселенцевъ. Такихъ лавокъ открыто пока въ Приморской области въ различныхъ мѣстахъ водворенія переселенцевъ—10, а въ Амурской области 12 (въ деревняхъ Суражевка, Черняево, Будаковскій уч., Богословское, Овсянка, Умлеканъ, Кухтеринъ Лугъ, Тарбогатай, Хохлацкій, Бѣлый Яръ, Доминканъ, Каничи). Кромѣ того съ 1910 года въ Благовѣщенскѣ открылся центральный казенный складъ сельско-хозяйственныхъ машинъ и орудій, отдѣленія котораго находятся при всѣхъ продовольственныхъ лавкахъ.

Возможны на Дальнемъ Востокѣ хуторскія хозяйства и можно ихъ хорошо и широко поставить. Съ 1900 г. въ Приморской области возникло 343 и въ Амурской 67 хуторскихъ хозяйствъ. Ходатайства объ отводѣ хуторскихъ участковъ постоянно возбуждаются переселенцами, особенно выходцами изъ сѣверо-западныхъ и прибалтійскихъ губерній. И въ предоставленіи хуторскихъ отрубовъ отказа не будутъ встрѣчать надежные домохозяева, обезпеченные матеріальными средствами для пріобрѣтенія живого и мертваго сельско-хозяйственнаго инвентаря въ достаточномъ количествѣ, чтобы вести хуторское хозяйство.

Вообще надо сказать, что выходцы изъ сѣверо-западныхъ и сѣверныхъ губерній, переселившись на Дальній Востокъ, не встрѣчаютъ большой разницы между бытомъ на родинѣ и бытомъ здѣсь, на новомъ мѣстѣ.

На Дальнемъ Востокѣ отъ переселяющихся туда требуется сильный напряженный трудъ, на который способны выходцы изъ лѣсныхъ губерній да сибиряки.

Не могутъ окрѣпнуть и живутъ бѣдственно на Дальнемъ Востокѣ молдаване, частью черниговцы и кіевцы. Молдаване и дали большинство обратныхъ переселенцевъ съ Дальняго Востока. Они не привыкли къ тяжелымъ работамъ и удерживались на участкахъ только до тѣхъ поръ, пока хватало выданныхъ имъ въ ссуду денегъ

Устройство по приписке въ старожильческихъ селеніяхъ обходится очень дорого; плата за пріемные приговоры разнообразна, достигаетъ даже 500 рублей за приговоръ.

Старожилы на Дальнемъ Востокѣ имѣютъ стодесятинные надѣлы. Новоселы стремятся, главнымъ образомъ, въ тѣ старожильческіе поселки, которые расположены по линіи желѣзной дороги.

Для переселенцевъ открыта возможность зачисленія въ казачье войско, какъ Уссурійское, такъ и Амурское. Зачисленнымъ въ казаки отводится по 30 десятинъ на мужскую душу и оказывается помощь на домообзаводство наравнѣ съ переселенцами, водворяющимися на казенныхъ земляхъ. Съ просьбой о зачисленіи въ казаки надо обращаться къ мѣстному войсковому начальству.

Жизнь на Дальнемъ Востокѣ вообще дорога—и вотъ, примѣрно, нѣкоторыя цѣны: хлѣбъ въ мукѣ стоитъ 1 р. 20 к. — 1 р. 70 к. за пудъ, лошадь — 80 — 120 р., корова молочная 100 — 150 рублей.

Чтобы устроиться на Дальнемъ Востокѣ, надо привезти съ собою не менѣе 400—500 рублей на семью.

Съ этими средствами при правительственной ссудѣ — до 200 рублей на семью—сильная семья на подходящемъ земельномъ участкѣ безусловно окрѣпнетъ, и хорошая будущность для нея обезпечена.

Новоселы, какъ и старожилы, живутъ большей частью въ деревянныхъ избахъ и лишь весьма немногіе въ землянкахъ.

Забайкальская область.

Забайкальская область—страна горная. Жители ея занимаютъ долины рѣкъ. Выгоны и покосы расположены по долинамъ, пашни—на прилегающихъ увалахъ и на горныхъ скатахъ. Горы покрыты густыми лѣсами.

Климатъ въ общемъ сухой и суровый, но очень здоровый. Большею частію зимой выпадаетъ мало снѣга. Снѣгъ сходитъ въ апрѣлѣ. Въ концѣ апрѣля начинается посѣвъ. Весны бываютъ холодныя съ вѣтрами, дождей выпадаетъ мало. Съ іюня начинаются жары и жаркое время года стоитъ до половины августа. Въ концѣ іюля или въ августѣ выпадаютъ сильные дожди. Осень стоитъ продолжительная, ясная, теплая до второй половины октября, но съ сентября (иногда и съ августа) съ заморозками по утрамъ. Снѣгъ выпадаетъ въ серединѣ и концѣ октября и остается на зиму.

Въ Забайкальѣ озимые сѣютъ только въ очень немногихъ мѣстахъ (по окраинамъ близъ лѣсовъ, гдѣ держится снѣгъ). Въ остальныхъ мѣстностяхъ господствующее поле—яровая рожь (ярица), пшеница, овесъ, гречиха, конопля, а также и картофель.

Огородничествомъ занимаются всѣ крестьяне и казаки, но въ небольшихъ размѣрахъ, только для себя.

Во многихъ мѣстахъ жители держатъ значительное количество скота и заготовляютъ поэтому много сѣна. Можно сказать, что въ Забайкальѣ преобладаетъ хозяйство земледѣльческо-скотоводческое.

Изъ промысловъ распространены охота (пушная) и рыбная ловля. Кустарныхъ промысловъ почти нѣтъ.

Въ общемъ старожилы забайкальскіе живутъ сравнительно богато.

Системы хозяйства нѣтъ. Обыкновенно послѣ каждаго посѣва—паръ, такъ подрядъ нѣсколько лѣтъ (6—7), а потомъ землю бросаютъ въ залежь на 6—10 и болѣе годовъ. Есть, однако, такія

земли, которыя выдерживаютъ десятки лѣтъ и въ залежь ихъ не бросаютъ.

Почвы—суглинки и супеси. По долинамъ рѣкъ мѣстами легкіе черноземы. Встрѣчаются каменистыя мѣста.

Какъ у казаковъ, такъ и у крестьянъ распространены сельскохозяйственныя орудія—косилки, конныя грабли, рѣже жатвенныя машины, молотилки.

Лошади мѣстныя низкорослыя, но крѣпкія и выносливыя. Мѣстами всю зиму содержатся на подножномъ корму. Коровы малоудойныя, но зато крайне неприхотливыя къ корму и теплу. Особенность ихъ, что доятся онѣ только при телепкѣ, потому телять не отлучаютъ, иначе корова не будетъ совсѣмъ давать молока.

Переселеніе въ Забайкальскую область только еще начинается Первые ходоки посѣтили Забайкалье только осенью 1908 года, а фактическое заселеніе здѣсь началось лишь съ весны 1909 года. Въ теченіе этого года переселенцы водворились на переселенческихъ участкахъ вновь строющейся Амурской ж. д. по рѣкѣ Витиму, по р. Хилку, вдоль Забайкальской ж. д., а также близъ станціи Урульга.

Заготовленныя для переселенія земли имѣются по линіи строющейся Амурской желѣзной дороги, по рѣкѣ Витиму, по р. Хилку и въ другихъ мѣстахъ области.

Участки по линіи Амурской ж. д. расположены по долинамъ рѣкъ Унгурги, Куенги, Горбицы и Агиты.

Почва ихъ лугово-болотнаго происхожденія. На всѣхъ участкахъ имѣются значительныя пространства открытыхъ мѣстъ, вполнѣ пригодныхъ для немедленной вспашки. Сѣнокосовъ болѣе чѣмъ достаточно. Здѣсь поселились переселенцы изъ Полтавской, Черниговской, Калужской, Могилевской и друг. губ.

На Витимѣ въ минувшемъ году поселились переселенцы изъ различныхъ губерній Орловской, Курской, Калужской, Вятской и Витебской.

Въ Забайкальѣ возможна приписка и къ старожильмъ обществамъ. Но старожилы въ большинствѣ случаевъ новыхъ людей въ свои общества принимаютъ неохотно. Въ Восточномъ Забайкальѣ, гдѣ приступлено къ землеустройству, послѣ окончанія работъ откроется значительное доприселеніе.

Зачисленіе въ забайкальское казачье сословіе идетъ обычнымъ

порядкомъ, но забайкальскіе казаки избѣгаютъ принимать въ свою среду людей со стороны.

Цѣны примѣрно слѣдующія: пшеничная мука отъ 1 р. 50 к. до 1 руб. 80 к. за пудъ, ярица—до 1 р.—1 р. 25 к. Лошадь стоитъ 45—50 руб. и выше, корова 30—40 рублей.

Лѣса на переселенческихъ участкахъ большею частью достаточно, поэтому постройка жилищъ не представляетъ затрудненій.

Иркутская губернія.

Климатомъ мало отличается отъ прочихъ губерній и областей Сибири. Мѣстность лѣсистая, но не таежная, т. е. не покрытая дремучимъ непроходимымъ лѣсомъ.

Переселенческіе участки въ Иркутской губерніи прилегаютъ къ заселенной уже полосѣ.

Въ страдную пору стоятъ высокія цѣны на трудъ (поденщина 1 руб. и доходитъ до 1 р. 50 к.), но берутъ мѣстные крестьяне только хорошихъ и выносливыхъ работниковъ.

На переселенческихъ участкахъ, расположенныхъ по сплавнымъ рѣкамъ, переселенцы могутъ заниматься сбытомъ лѣса и лѣсныхъ матеріаловъ. Но надо имѣть въ виду, что промыселъ этотъ трудный, такъ какъ рѣки здѣсь горныя, быстрыя, часто мѣняютъ уровень воды.

Всѣ сельско-хозяйственныя произведенія имѣютъ вѣрный сбытъ въ городахъ Иркутскѣ и Нижнеудинскѣ и въ большихъ селахъ по линіи желѣзной дороги—Тулунъ, Кимильтей, Зима, Залари, Черемхово, Кутуликъ и Усолье, изъ которыхъ Черемхово и Кутуликъ, являются центрами каменноугольной промышленности.

Ремесла въ губерніи распространены слабо, поэтому ремесленники всякаго рода хорошо устраиваются повсемѣстно.

Примѣрныя цѣны на предметы сельскаго хозяйства для послѣдняго времени можно указать слѣдующія: мука ржаная 90 к.—1 р. 10 коп. за пудъ, пшеничная 1 р.—1 р. 50 к., овесъ 60—90 коп., лошадь 50—75 руб., корова 25—40 руб.

Легче устраиваться здѣсь выходцамъ изъ Пермской, Вятской, Оренбургской, Уфимской, Новгородской, Псковской, Костромской, Витебской, Могилевской и Минской губерній. Эти мѣстности наиболѣе близки къ Иркутской губерніи по климату, по привычкамъ и по условіямъ сельско-хозяйственной жизни.

Вообще можно сказать, что переселяющаяся сюда семья, коль

скоро сразу попадаетъ на землю и привозитъ съ собою 300—500 р., черезъ 2—3 года „становится на ноги", изъ какой бы губерніи она не вышла, кромѣ только бессарабцевъ-молдаванъ. Для нихъ здѣсь и климатъ тяжелъ, и трудъ непосиленъ.

Нѣкоторыми обществами и селеніями старожиловъ при ихъ землеустройствѣ взято на себя обязательство допринять новыхъ членовъ на излишнія земли. Такихъ обществъ и селеній хотя и не много въ губерніи, но въ нихъ можно вполнѣ удовлетворительно устраиваться по пріемнымъ приговорамъ. Въ какихъ селеніяхъ и сколько имѣется у старожиловъ свободныхъ долей, можно узнать у переселенческихъ чиновниковъ и крестьянскихъ начальниковъ.

Въ казаки приписываться здѣсь нельзя, потому что и казаковъ-то мало, и земли у нихъ не много.

Жилье устраивать здѣсь легко. Лѣса много, строительный матеріалъ дешевъ, избы, значитъ, ставить можно сразу.

Енисейская губернія.

По климату эта губернія схожа съ Иркутской, непосредственно къ ней прилегающей, за исключеніемъ Минусинскаго уѣзда, гдѣ климатъ теплѣе. Отчасти близки и условія жизни и веденія сельскаго хозяйства въ той и другой губерніи.

Переселенческіе участки въ этой губерніи таежные и отдалены отъ центровъ. Первоначальное устройство переселенцевъ сопряжено съ большой затратой труда по расчисткѣ земли подъ пашню.

Устраиваться здѣсь, конечно, могутъ выходцы изъ лѣсныхъ губерній, въ особенности обживаются и удачно устраиваются латыши. А въ наиболѣе невыгодныя для себя условія рискуютъ попасть переселенцы изъ степныхъ губерній, такъ какъ степныхъ переселенческихъ участковъ образовано здѣсь очень немного.

Какъ и въ Иркутской губерніи, старожильческія селенія неохотно принимаютъ переселенцевъ въ свои общества. Плата за пріемный приговоръ, начиная съ 20—30 рублей съ мужской души, достигаетъ 100 рублей. Многоземельныхъ старожильческихъ обществъ немного и находятся они въ сѣверныхъ лѣсистыхъ районахъ Канскаго уѣзда и въ Енисейскомъ уѣздѣ и частью въ Ачинскомъ уѣздѣ.

Чтобы устроиться въ Енисейской губерніи, переселившаяся семья должна имѣть отъ 400 до 500 рублей своихъ денегъ.

Самовольныхъ переселенцевъ здѣсь не такъ много, но поло-

женіе ихъ обычно трудное. Нѣкоторые изъ нихъ приходили съ достаточными средствами для устройства, но лишенные возможности сразу сѣсть на землю—привезенныя деньги проѣдали, тратили на переѣздъ съ мѣста на мѣсто, а потомъ вынуждены были батрачить или перебиваться случайными заработками.

Примѣрныя цѣны: пудъ хлѣба 40—45—60 коп. За послѣдніе 2 года по Енисейской губ. цѣны на хлѣбъ, благодаря неурожаю поднялись до 80 коп. за пудъ. Лошадь, способная къ работѣ въ крестьянскомъ хозяйствѣ, стоитъ 50—60 рублей. Корова—30—40 руб., доходитъ до 50 руб. Для пахоты въ таежныхъ мѣстахъ надо не менѣе двухъ лошадей.

Постройки хороши, потому что лѣса много.

Тургайско-Уральскій районъ.

Лѣто здѣсь жаркое, зима холодная, рѣзокъ переходъ отъ лѣтнихъ жаровъ къ зимнимъ морозамъ, почти постоянно дуютъ сильные вѣтры.

Весна начинается рано, въ концѣ марта, но иногда весна задерживается до конца апрѣля, когда снѣгъ уже сходитъ и степь быстро зеленѣетъ. Послѣ нѣсколькихъ дождей въ апрѣлѣ и въ началѣ мая степь покрывается буйной растительностью. Но уже въ концѣ мая, въ іюнѣ, а тѣмъ болѣе въ іюлѣ и августѣ степь засыхаетъ, вмѣсто ярко-зеленой становится желто-бурой.

Сентябрьскіе дожди снова оживляютъ степи, но это уже не та цвѣтущая степь, какая бываетъ весною; все растетъ только побѣгами и нѣкоторыя лишь растенія вторично цвѣтутъ.

Въ октябрѣ, иногда въ концѣ сентября выпадаетъ первый снѣгъ, и съ конца октября или въ началѣ ноября начинается продолжительная холодная зима, съ сильными январьскими и февральскими уранами, страшными для киргизъ, какъ скотоводовъ. Не рѣдки оттепели, а потомъ гололедица, когда вся земля покрывается трудно разбиваемой ледяной коркой, изъ подъ которой скотъ не можетъ добывать кормъ. Большая часть киргизскаго скота и зимой находится на подножномъ корму, какъ говорятъ здѣсь, „тебенюетъ“. Въ такія гололедицы скотъ не доѣдаетъ, худѣетъ, падаетъ. Если гололедицы часто повторяются и или продолжительны, то онѣ вызываютъ повальные падежи скота, и киргизскіе богачи скотоводы въ одну зиму превращаются въ нищихъ. Какъ говорятъ мѣстные люди, такіе повальные падежи повторяются черезъ 12 лѣтъ.

Весною и осенью иногда случаются поздніе и ранніе заморозки, которые сильно вредятъ посѣвамъ *).

Самыя плодородныя земли лежатъ въ сѣверной части Кустанайскаго уѣзда, лѣсостепной. Мѣстами также хороши земли въ сѣверной части Актюбинскаго и Уральскаго уѣздовъ. Хуже земли на югѣ Кустанайскаго уѣзда, на сѣверѣ Тургайскаго и Иргизскаго, на югѣ Актюбинскаго, на югѣ Уральскаго и частью на сѣверѣ Темирскаго уѣзда. А самыми плохими землями считаются южныя части Тургайскаго, Иргизскаго, Темирскаго, Лбищенскаго уѣздовъ и весь Гурьевскій уѣздъ.

Земледѣліе среди мѣстнаго населенія въ настоящее время пользуется значительнымъ распространеніемъ, особенно въ сѣверной части Кустанайскаго уѣзда, и въ значительной части Уральскаг уѣзда; въ южной же части преобладаетъ скотоводство, и земледѣліе имѣетъ тамъ подсобное значеніе въ хозяйствѣ.

На всѣхъ лучшихъ почвахъ можно съ успѣхомъ сѣять яровую пшеницу; озимую не пробовали сѣять. На рыхлыхъ супесяхъ пшеница родится плохо. Яровую рожь можно сѣять на всѣхъ обработанныхъ почвахъ; на супесяхъ урожай ржи лучше урожая пшеницы. Посѣвъ озимыхъ хлѣбовъ находится въ тѣсной зависимости отъ осенніхъ и зимнихъ осадковъ. Овесъ даетъ незначительные урожаи, до 40 пудовъ, такъ какъ онъ требуетъ сильно увлажненную почву, но зато ячмень даетъ несравненно лучшіе урожаи, чѣмъ овесъ. Ленъ даетъ хорошіе урожаи сѣмянъ, но на волокно малопригоденъ. Урожай конопли плоховатъ, хотя онъ встрѣчается въ дикомъ состояніи. Бахчи на легкихъ почвахъ всюду даютъ хорошіе урожаи. Посѣвъ картофеля вездѣ возможенъ, но урожаи его будутъ незначительны и слишкомъ малы для промышленныхъ цѣлей. Плодовое и ягодное садоводство и огородничество возможны повсюду; травосѣяніе—тоже, при чемъ лучшіе результаты, вѣроятно, получаются отъ житняка, костра и люцерны. Посѣвы клевера не удавались.

Хлѣбъ въ 1908 г. доходилъ до 1 р. 25 к. за пудъ. Лошадь стоитъ 40—80 руб., волъ 40—100, корова молочная 30—40 р., верблюдъ (хорошая рабочая сила для полевыхъ работъ) до 90 руб., овца 7—8 руб. Теперь изъ-за неурожая цѣны измѣнились.

---

*) Все это описаніе распространяется вообще на весь почти киргизскій степной край въ предѣлахъ заселенія въ настоящее время (въ засѣляемыхъ мѣстностяхъ Акмолинской и Семипалатинской областей).

Чтобы устроиться здѣсь, надо привезти съ собою около 500 руб. Ссуды здѣсь будутъ выдаваться только самымъ нуждающимся въ ограниченномъ размѣрѣ.

Хорошо устраиваются здѣсь таврическіе, екатеринославцы, отчасти ставропольцы, нѣсколько хуже устраиваются херсонцы, харьковцы и полтавцы, а подаютъ мало надеждъ къ тому, чтобы окрѣпнуть—каменецъ-подольцы, бессарабцы-молдаване и черниговцы.

Старожильческихъ обществъ здѣсь нѣтъ.

Большинство переселенцевъ живетъ сначала въ землянкахъ, сложенныхъ изъ дерновыхъ пластовъ. Черезъ 3—5 лѣтъ по водвореніи появляются уже саманныя постройки, болѣе помѣстительныя, сухія и теплыя, болѣе прочныя и приличныя. Въ сѣверо-восточной и юго-восточной части Кустанайскаго уѣзда много деревянныхъ построекъ.

Положеніе самовольныхъ переселенцевъ, не устроившихся на землѣ, очень тяжелое.

Акмолинская область.

Устраиваться среди старожильческихъ обществъ почти невозможно, такъ какъ старожители весьма неохотно принимаютъ на свою землю. Да и къ тому же многоземельныхъ старожильческихъ обществъ почти нѣтъ.

Единичны также случаи зачисленія въ казачье сословіе. Во всякомъ случаѣ расчитывать на такое устройство нельзя.

Жить здѣсь, имѣя надежду окрѣпнуть, могутъ только выходцы изъ степной полосы Россіи, и селятся въ этомъ районѣ, главнымъ образомъ, малороссы.

Необходимо также знать, что новые участки въ послѣдніе годы, за недостаткомъ открытыхъ водъ, устраиваются на колодцахъ, вода въ которыхъ находится глубоко, этою водою приходится пользоваться для питья людямъ и доставать для скота.

На каждомъ участкѣ устраивается не болѣе 2-хъ—3-хъ пробныхъ казенныхъ колодцевъ, при заселеніи же участка остальные колодцы переселенцы должны устроить своими средствами.

Переселенцы изъ лѣсныхъ и промышленныхъ губерній, если попадаютъ сюда, то обычно бѣдствуютъ, устроиться не могутъ, слишкомъ не привычны для нихъ условія мѣстной жизни.

Чтобы устроиться и имѣть возможность стать на ноги, каждая семья должна имѣть своихъ личныхъ средствъ отъ 300 до 400

рублей. Только при такихъ деньгахъ каждая водворяющаяся семья подаетъ надежду, что она обживется и окрѣпнетъ. На правительственную ссуду въ этомъ районѣ также нельзя разсчитывать: **ссуды будутъ выдаваться только въ рѣдкихъ случаяхъ самымъ нуждающимся.**

Пшеница стоитъ здѣсь отъ 60 до 1 руб. 25 коп., рожь—50—60 коп., лошадь 35—75 рублей, корова 25—45 руб., а пара быковъ—70—100 рублей. Теперь изъ за неурожая цѣны измѣнились.

Плохо обстоитъ дѣло въ смыслѣ жилищъ. Въ мѣстностяхъ лѣсныхъ переселенцы, конечно, могутъ сразу ставить избы. Но тамъ, гдѣ голая степь, гдѣ нѣтъ лѣсного матеріала, приходится поневолѣ устраивать землянки, жизнь въ которыхъ, понятно, очень тяжела и способствуетъ развитію болѣзней. Съ теченіемъ времени новоселы обычно строятъ саманные дома.

Самовольцы первый годъ по прибытіи живутъ еще ничего, пока есть деньги, принесенныя изъ дома. Но уже на второй годъ они либо разоряются совсѣмъ, либо устраиваются какъ-нибудь на арендѣ. Въ послѣдніе годы самовольцамъ стало жить очень худо. Селенія переполнены временно проживающими, и старожители этихъ временно-проживающихъ облагаютъ большими сборами.

Устраиваться на арендѣ нужно съ большой осторожностью, арендная сдѣлка должна быть строго оформлена. По закону, киргизы могутъ сдавать свои земли въ аренду лишь отъ лица волостного схода по письменнымъ контрактамъ, утверждаемымъ высшимъ начальствомъ въ краѣ. Переселенцы, не зная этого закона, заключаютъ часто арендныя сдѣлки съ отдѣльными киргизами по домашнимъ распискамъ, что влечетъ за собою много споровъ и тяжбъ Не рѣдки случаи, когда киргизъ одинъ и тотъ же участокъ сдастъ нѣсколькимъ лицамъ.

Кромѣ того, и вообще арендное устройство тамъ—это устройство непрочное, котораго слѣдуетъ избѣгать, а на переселенческихъ участкахъ новыхъ самовольцевъ вовсе устраивать не будутъ.

Семипалатинская область.

Семипалатинскую область по природнымъ ея условіямъ нужно дѣлить на двѣ половины: сѣверную—степную и южную—горную. Къ первой относится Павлодарскій, сѣверная часть Семипалатинск. уѣзда и центральная часть Каркаралинскаго уѣзда. Вторую соста-

вляютъ—сѣверная и южная части Каркаралинскаго уѣзда и уѣзды Устькаменогорскій и Зайсанскій (оба послѣдніе наиболѣе отдаленные, граничатъ съ Китайскою имперіею). Въ Павлодарскомъ и Семипалатинскомъ уѣздахъ пригодной для земледѣльческаго хозяйства является лишь правая половина этихъ уѣздовъ, считая таковую отъ рѣки Иртыша. Въ этой части области встрѣчаются лучшія для земледѣлія суглинистыя (каштановыя) почвы. Въ лѣвой же половинѣ очень много солонцовъ и хрящеватыхъ степей, какъ бы усѣянныхъ мелкимъ камнемъ; эта мѣстность пригодна болѣе для скотоводческаго хозяйства. Но образованіе переселенческихъ участковъ на правомъ берегу рѣки Иртыша въ Павлодарскомъ уѣздѣ подходитъ уже къ концу и только послѣ землеустройства мѣстныхъ киргизъ по особо опредѣленнымъ для того земельнымъ надѣламъ можно разсчитывать на возможность дальнѣйшаго обращенія вновь полученныхъ земельныхъ излишковъ—въ переселенческіе участки. Въ двухъ названныхъ уѣздахъ Семипалатинской области, кромѣ того, почти нѣтъ проточной воды, а живутъ при озерахъ или на колодцахъ.

Въ Каркаралинскомъ уѣздѣ не пригодна для развитія земледѣлія большая часть земель; въ с.-з. и центральной части есть и намѣчено образовать небольшое число переселенческихъ участковъ, но за отсутствіемъ здѣсь русскаго населенія и за крайне малымъ развитіемъ земледѣлія у каркаралинскихъ киргизъ — участки эти придется заселять съ особою осмотрительностью. Необходимо еще путемъ опыта удостовѣриться: будутъ ли здѣсь хорошо вызрѣвать и какіе именно сорта хлѣба на всѣхъ такихъ участкахъ, и насколько тому будетъ благопріятствовать мѣстный климатъ. Возможность же развитія скотоводства здѣсь вполнѣ обезпечена, а въ сосѣднихъ горахъ большое обиліе рудныхъ ископаемыхъ богатствъ, такъ что, если здѣсь когда-либо пройдетъ желѣзная дорога, этой части Каркаралинскаго уѣзда предстоитъ большое будущее горно-промышленной страны. Пока же въ Семипалатинской области нельзя ожидать спѣшнаго образованія большого числа переселенческихъ участковъ и быстраго заселенія этой области такими русскими переселенцами, которые способны только къ земледѣльческому труду.

То же самое можно сказать и о двухъ южныхъ уѣздахъ: объ Устькаменогорскомъ и Зайсанскомъ. Здѣсь богатая природа для развитія земледѣлія въ широкихъ и плодоносныхъ долинахъ горъ и богатѣйшія горныя пастбища, которыя открываютъ возможность развить большое скотоводство, при хорошей постановкѣ дѣла, при

обязательной заготовкѣ для скота зимняго корма (чего не дѣлали и только начинаютъ еще дѣлать мѣстные киргизы). А коль скоро разовьется скотоводство, то, понятно, возможно и маслодѣліе въ широкихъ размѣрахъ. Очень благопріятны также здѣсь всѣ условія широкаго пчеловодства.

Но для того, чтобы заселить русскими переселенцами этотъ богатый южный горный Алтай Семипалатинской области, необходимо предварительное проложеніе здѣсь немалаго количества колесныхъ путей, что потребуетъ много времени и средствъ. По тѣмъ же горнымъ, опаснымъ для передвиженія, верховымъ тропамъ, по которымъ ѣздятъ и вьюками перевозятъ свои тяжести киргизы, теперь пробираются только наиболѣе смѣлые выходцы изъ горныхъ селеній сосѣдней Томской губерніи, а для передвиженія переселенцевъ такія горныя узкія тропы опасны, почти недоступны. Что же касается заселенія въ двухъ южныхъ уѣздахъ области обширныхъ долинъ, пригодныхъ для земледѣлія, то здѣсь возможность быстраго заселенія ограничивается необходимостью орошать большую половину земель удобныхъ для пашни, чтобы получить съ нихъ достаточный, оплачивающій трудъ урожай. Для обезпеченія же возможности орошать такія земли, которыя теперь находятся въ пользованіи киргизъ, придется почти всюду предварительно расширить оросительную сѣть (выстроить плотины, чтобы скоплять воду, увеличить размѣръ и число оросительныхъ канавъ). А такая предварительная работа—какъ и проложеніе колесныхъ путей по горнымъ ущельямъ—потребуетъ опять-таки не мало времени и средствъ.

При описанныхъ условіяхъ, весьма ограничивающихъ быстроту заселенія южныхъ, Устькаменогорскаго и Зайсанскаго, уѣздовъ, въ уѣздахъ этихъ могутъ устроиться съ успѣхомъ лишь такіе переселенцы, которые сумѣютъ справиться съ орошеніемъ полей, которые и на родинѣ привыкли уже вести болѣе цѣнное и сложное сельское хозяйство (какъ, напр., огородничество, бахчеваніе и тому подобное).

Въ Семипалатинской области, за исключеніемъ Алтая и праваго берега Семипалат. уѣзда, весьма мало, а мѣстами и совсѣмъ нѣтъ лѣса; дома и постройки въ такихъ мѣстахъ дѣлаютъ изъ глины (изъ такъ называемаго саманнаго или воздушнаго кирпича, который вырабатывается изъ глины и соломы). Поэтому, въ эту область совсѣмъ не слѣдуетъ переселяться жителямъ изъ лѣсныхъ или сѣверныхъ губерній Европейской Россіи.

Главную массу населенія составляютъ киргизы, ведущіе прен-

мущественно скотоводческо-кочевой бытъ. Русскихъ старожиловъ здѣсь нѣтъ, и въ этой области переселенцы могутъ селиться лишь на вновь образуемыхъ переселенческихъ участкахъ.

Нѣтъ здѣсь и подсобныхъ мѣстныхъ заработковъ. А такъ какъ правительственная помощь распространяется только на болѣе нуждающихся и притомъ теперь дается въ ссуду воспособленіе на устройство хозяйства не свыше 100 рублей на семью, то хорошо и прочно устроиться въ этой области можетъ только тотъ, кто принесетъ съ собой личныя средства.

По мѣстнымъ цѣнамъ и условіямъ для устройства самаго маленькаго хозяйства необходимо имѣть отъ 250 до 350 рублей, такъ какъ, кромѣ расходовъ для обзаведенія хозяйствомъ, нужно еще около года прожить съ семьею въ ожиданіи собственнаго урожая хлѣба; поэтому, если даже надѣяться на казенную ссуду, то и тогда надо принести съ собой къ самому мѣсту водворенія (не считая дорожныхъ расходовъ) не менѣе 150 рублей. При меньшихъ личныхъ средствахъ въ отдаленной и еще мало заселенной Семипалатинской области, гдѣ нѣтъ еще почти никакихъ сторонніхъ заработковъ, переселенцамъ приходится испытывать весьма горькую и острую нужду, и въ концѣ концовъ даже уходить въ другія болѣе заселенныя мѣста за поискомъ заработковъ для пропитанія себя и семьи, съ отказомъ уже отъ возможности устроиться въ особо суровыхъ условіяхъ этого отдаленнаго края. Но особенно тяжелымъ и безвыходнымъ является здѣсь положеніе самовольныхъ переселенцевъ, которые, за отсутствіемъ старожилыхъ селеній, не могутъ устроиться по пріемнымъ приговорамъ, а образуемыхъ переселенческихъ участковъ уже стало не хватать и для удовлетворенія спроса со стороны ходоковъ, прибывающихъ для выбора земли съ установленнаго законнаго разрѣшенія.

Норма земельнаго надѣла переселенцевъ въ Семипалатинской области не превышаетъ 15 десятинъ на 1 душу мужского пола, гдѣ земли лучше и плодоноснѣе — тамъ дается только отъ 10 до 12 десятинъ на мужскую душу; тамъ же, гдѣ будутъ произведены большія затраты и переселенцамъ будутъ давать орошенныя пашни, норма надѣла на 1 мужскую душу будетъ уже не свыше 8 десятинъ.

Семирѣченская область.

Это край, находящійся между жаркимъ Туркестаномъ и суровой Сибирью, поэтому здѣсь наблюдаются особенности этихъ двухъ нашихъ окраинъ.

Для крестьянъ Европейской Россіи многое въ Семирѣчьѣ будетъ необычно, съ чѣмъ необходимо считаться желающимъ переселиться въ эту область.

Въ Семирѣчьѣ есть земли и долинныя, есть и высокія горы и нагорныя плоскости.

Въ долинахъ климатъ жаркій, сухой; земледѣліе возможно только при искусственномъ поливѣ; хорошо удаются, кромѣ всѣхъ хлѣбовъ и овощей, сады, бахчи, табакъ, хмѣль, во многихъ мѣстахъ и виноградъ.

Чѣмъ выше мѣсто, тѣмъ лѣтній жаръ умѣреннѣе, зима многоснѣжнѣе, лѣтнихъ дождей больше, и хлѣба уже вызрѣваютъ безъ искусственнаго орошенія — это такъ называемыя багарныя земли, хотя на этихъ мѣстахъ земледѣліе легче, хлѣба не нуждаются въ поливѣ, но зато уже невозможны садоводство и произрастаніе другихъ высокоцѣнныхъ растеній.

Еще выше горы представляютъ великолѣпныя горныя пастбища и сѣнокосы, но эти мѣста могутъ быть используемы только скотоводствомъ, т. к. лѣто тамъ сравнительно короткое, прохладное, а зима суровая и многоснѣжная.

Такимъ образомъ, низинныя мѣста, по климату, очень схожи съ самыми южными мѣстами Евр. Россіи, багарныя мѣста съ средней ея полосой, или съ Сибирью, а высокія горы съ полночными губерніями нашего отечества.

Наиболѣе цѣнными землями являются земли долинныя: на нихъ произрастаютъ, какъ уже сказано, почти всѣ растенія, которыя извѣстны на югѣ Россіи, но необходимость искусственнаго полива и сравнительная дороговизна оросительныхъ сооруженій, непривычнымъ къ нимъ русскимъ хлѣборобамъ не даютъ возможности использовать обширныя долины въ полной мѣрѣ: только вблизи рѣкъ, изъ которыхъ и выводится вода для полива, и находятся воздѣлываемыя площади; все остальное пространство используется только киргизскимъ скотомъ, да и то въ весеннее время, когда степь покрывается травой; въ остальное время это безжизненная, мертвая пустыня.

Почва въ низинахъ свѣтлая „лессъ“ и для привычныхъ къ чернозему крестьянъ она кажется совершенно неудобной, на самомъ дѣлѣ она весьма плодородна. Сѣнокосовъ въ долинной части мало, да и тѣ, что есть, плохого качества, поэтому тутъ съиздавна развито въ большой степени, какъ у киргизъ, коренныхъ жителей области, такъ и у крестьянскаго и казачьяго населенія, травo-

сѣяніе. Сѣютъ люцерну, которую называютъ въ Семирѣчьѣ ошибочно кловеромъ. Трава эта даетъ въ Семирѣченской области 3—4 укоса за лѣто, сѣна приблизительно до 400 пудовъ (сѣно это охотно поѣдается скотомъ); люцерна, разъ посѣянная, даетъ укосы въ продолженіе 6—10 лѣтъ.

Багарныя земли въ большей своей части темныя-каштановыя и черноземы. Родятся на нихъ превосходно всѣ яровые и озимые хлѣба. Послѣдніе въ Семирѣчьи высѣваются въ очень небольшомъ количествѣ. Главный хлѣбъ—яровая пшеница, ржи сѣютъ мало. На багарныхъ земляхъ находятся хорошіе горные сѣнокосы, дающіе хотя и груботравное, но питательное сѣно.

Лѣсовъ въ области мало, и то всѣ они находятся въ горахъ, очень часто неприступныхъ. Жители больше всего пользуются искусственнымъ лѣсомъ, который, кстати сказать, растетъ очень быстро: 10-ти-лѣтній тополь годенъ уже въ постройку.

Дома строятъ большей частью глинобитные, изъ сырцоваго кирпича или дѣлаютъ основу изъ тонкомѣрнаго лѣса, все заплетаютъ тальникомъ, а снаружи и внутри обмазываютъ глиной; такіе дома дешевы и достаточно теплы въ несуровомъ климатѣ Семирѣчья.

Такъ какъ почвы Семирѣченской области отличаются большимъ плодородіемъ и на нихъ возможны цѣнныя культуры, то и душевой надѣлъ здѣсь сокращенъ до 6 — 10 дес. на мужскую душу. Это необходимо имѣть въ виду переселенцамъ,—*надѣяться на особое многоземелье нельзя*; только на участкахъ, гдѣ возможно только скотоводство, душевой надѣлъ доходитъ до 15 дес. на мужскую душу.

Подсобныхъ промысловъ въ области нѣтъ; фабрикъ и заводовъ очень мало и они не велики, частныхъ большихъ владѣній нѣтъ, такъ что переселенцы могутъ получить кой-какой заработокъ только на полевыхъ работахъ у крестьянъ старожиловъ и казаковъ.

Цѣны на необходимые предметы стоятъ въ среднемъ слѣдующія: 1 пудъ муки пшеничной отъ 50 до 1 р. 20 к., мясо 1 р. 60 к.—2 р. пудъ, керосинъ 10—15 к. фунтъ, плугъ 27—40 р., арба деревянная 30—40 р., лошадь 25—40 р., корова 15—18 р., пара воловъ 60—80 р., вообще все мѣстное сравнительно дешево, но все привозное дорого.

Переселенческіе участки расположены по всей области, къ нѣкоторымъ трудно доѣхать и вообще пути передвиженія для переселенцевъ очень *трудны*.

Послѣдняя и ближайшая станція жел. дороги: станція „Арысь“ Ташкентской желѣзной дороги.—Всѣмъ переселенцамъ нужно за-

помнить, что участковъ ближе 700—1000 верстъ отъ желѣзной дороги нѣтъ, это огромное количество верстъ приходится сдѣлать обознымъ порядкомъ, причемъ дорога изнурительна, большей частью пролегаетъ по пустынным мѣстамъ и на пути нѣтъ медицинскихъ и остановочныхъ пунктовъ, рѣдки даже селенія.

Чтобы переселиться въ Семирѣченскую область и прочно въ ней устроиться, нужно, помимо предварительнаго зачисленія долей— *каждой переселенческой семьѣ имѣть не менѣе 600—700 р.*; на ссуды надѣяться нечего, такъ какъ выдаютъ ихъ только наиболѣе нуждающимся и въ очень ограниченной суммѣ, рѣдко больше 50 р. на хозяина.

Тобольская губернія.

Тобольская губернія, какъ непосредственно прилегающая къ Европейской Россіи, издавна принимала переселенцевъ. Всѣ лучшія для земледѣлія мѣстности уже заселены. Постепенное устройство переселенцевъ возможно въ этой губерніи только на оброчныхъ статьяхъ и лѣсныхъ дачахъ по мѣрѣ нарѣзанія переселенческихъ участковъ. Въ настоящее время лучшіе переселенческіе участки, изъ заготовленныхъ, уже разобраны, свободными остаются участки, расположенные на урманахъ (въ лѣсныхъ болотахъ), гдѣ условія жизни и работа очень тяжелы, переносимы только привычными людьми, выходцами изъ самыхъ глухихъ мѣстъ Сѣверо-Западнаго Полѣсья. Чтобы устроиться здѣсь — надо имѣть переселенческой семьѣ не менѣе 300 р. своихъ денегъ.

Томская губернія.

Эта губернія столь разнообразна и столь благопріятна по жизни въ ней, что сюда стремятся переселенцы изъ всѣхъ губерній Европейской Россіи. Здѣсь селились и селятся крестьяне какъ изъ черноземной полосы, такъ и изъ нечерноземной, какъ изъ степныхъ мѣстностей, такъ и изъ лѣсистыхъ.

Сѣверная часть губерніи, какъ таежная (лѣсная), болѣе подходитъ для жителей сѣверо-восточныхъ губерній Европейской Россіи, отчасти и западныхъ губерній (Минская, Могилевская). Лѣсной мѣстностью является также средняя и южная части Кузнецкаго уѣзда въ Алтайскомъ округѣ.

Юго-западная сторона губерніи представляетъ собою степь, а самая середина Алтайскаго округа есть лѣсо-степь. Тутъ, слѣдова-

тельно, могутъ устраиваться выходцы съ юга и изъ средней полосы Европейской Россіи.

Хлѣбопашество и скотоводство распространены почти на всю огромную Томскую губернію, только немногія мѣстности ея непригодны для земледѣлія. Есть такія плодородныя равнины съ мягкимъ климатомъ, которыя положительно можно назвать благословенными житницами. А томскія лошади своей красотой и своей большой рабочей силой славятся на всю Сибирь, доставляются во всѣ сибирскія губерніи вплоть до самаго дальняго сѣвера, въ Якутскую область, на золотые пріиски завозятъ ихъ, идутъ онѣ и на Дальній Востокъ и тамъ хорошо извѣстны, какъ лучшая, крѣпкая и красивая сибирская порода.

Неудивительно поэтому, что въ Томскую губернію всегда шли переселенцы. А въ послѣдніе три — четыре года эта губернія принимала добрую половину всѣхъ переселяющихся въ Сибирь. Особенно громадный наплывъ переселенцевъ сталъ наблюдаться, когда было объявлено, что подъ переселеніе отошли кабинетскія земли въ Алтайскомъ округѣ, одномъ изъ лучшихъ, плодородныхъ мѣстъ.

Переселенцы шли въ Томскую губернію, не считаясь съ тѣмъ, сколько тамъ есть свободной земли, хватитъ ли земли на всѣхъ.

Скопилось теперь такое множество самовольныхъ переселенцевъ, прошедшихъ безъ предварительнаго зачисленія земли, что будетъ очень хорошо, если имъ удастся устроиться на землѣ черезъ нѣсколько лѣтъ.

Понятно, что положеніе новыхъ прибывающихъ самовольцевъ окажется уже въ смыслѣ прочнаго земельнаго устройства крайне малонадежнымъ. Побившись нѣкоторое время и потерявъ надежду получить нужный земельный надѣлъ, они все равно будутъ вынуждены уходить въ другія мѣста Сибири въ поискахъ за землей.

Разумѣется, чѣмъ приходить къ этому рѣшенію позже, когда будутъ порастрачены вывезенныя съ родины деньги на напрасное проживаніе въ Томской губерніи,—самое правильное, самое разумное не переселяться туда, коль скоро переселенецъ не смогъ себя прежде обезпечить тамъ землею путемъ приписки къ старожиламъ или не получилъ ходаческаго свидѣтельства на родинѣ.

Очень затруднительными стали и условія причисленія къ старожильческимъ обществамъ. Принятіе въ среду старожиловъ по приговору обусловливается уплатой со стороны переселенца въ пользу общества опредѣленной сходомъ суммы. И вотъ плата за этотъ пріемный приговоръ сильно поднялась въ послѣднее время. Въ се-

леніяхъ поблизости отъ желѣзной дороги или рѣчной пароходной пристани, съ лучшими угодіями, плата эта достигла 100—120 рублей за рабочую мужскую душу. Между тѣмъ еще нѣсколько лѣтъ тому назадъ обычная цѣна пріемнаго приговора была 40—60 руб. Прежде, чѣмъ искать приписку къ старожилымъ обществамъ, полезно навѣдаться къ крестьянскимъ начальникамъ, у которыхъ имѣются списки многоземельныхъ селеній и которые могутъ, значитъ, указать, гдѣ возможно и гдѣ нельзя приписаться.

Можно еще устраиваться въ Томской губерніи „полѣтовщиками“ на арендѣ въ старожилыхъ обществахъ. Но это устройство полухозяйское, полубатрацкое и, во всякомъ случаѣ, настолько непрочное, что обращаться къ такому устройству возможно только отъ крайней нужды и, конечно, такого устройства надо избѣгать.

Переселенцамъ, идущимъ въ Томскую губернію на заранѣе зачисленную уже землю, чтобы устроиться, надо имѣть своихъ средствъ по прибытіи на мѣсто: въ лѣсостепной и степной части губерніи— не менѣе 250 рублей на семью, а таежной (лѣсной) не менѣе 400 руб. Ссуды на Алтаѣ вовсе не будутъ выдаваться, а въ другихъ частяхъ Томской губерніи — въ ограниченномъ размѣрѣ и съ большимъ разборомъ.

Пшеница въ Томской губерніи стоитъ отъ 60 коп. до 1 рубля за пудъ. Лошадь отъ 40 руб. доходитъ въ цѣнѣ до 70 руб., корова отъ 20 до 35 рублей.

Въ степной части губерніи приходится жить исключительно въ глинобитныхъ постройкахъ.

Нѣсколько общихъ указаній по сельскому хозяйству на новыхъ мѣстахъ.

Водворяясь на новыхъ мѣстахъ въ Сибири, переселенцы попадаютъ въ новый сельско-хозяйственный бытъ, который зачастую оказывается совершенно несхожимъ съ тѣмъ бытомъ, къ которому они привыкли у себя на родинѣ.

Не тотъ климатъ и не тѣ почвы, а мѣстами и совершенно другія хлѣбныя растенія. Все это ново, и со всѣмъ этимъ новымъ надо хорошенько познакомиться, чтобы не попасть впросакъ, устраивая новое хозяйство.

Въ Сибири, не какъ на родинѣ, совсѣмъ другое время вспашки посѣва и уборки хлѣбовъ, другая совсѣмъ глубина вспашки, и часто

не тѣ хозяйственныя орудія, съ какими привыкъ переселенецъ имѣть дѣло дома. Тамъ, на новинѣ и плодородіе почвы возстанавливаютъ иначе, и сѣвообороты другіе, и бываетъ, что вредятъ полямъ такіе звѣрьки и такія насѣкомыя, которыхъ на родинѣ переселенецъ и не видывалъ.

Понятно, что въ эти новыя условія нельзя переносить цѣликомъ старыя привычки того налаженнаго хозяйства, какое велось на родинѣ. Ясно, что въ этомъ случаѣ можно легко остаться безъ хлѣба, а тяжелый трудъ пойдетъ прахомъ.

Приступая къ устройству новаго хозяйства на новомъ мѣстѣ,— прежде надо ко всему присмотрѣться, надо обо всемъ поразспросить и тогда уже только браться за дѣло.

Плохо ведетъ большая часть сибирскихъ старожиловъ свое хозяйство, ведутъ они его по старинкѣ, не хотятъ знать то хорошее и новое, что подняло-бы урожайность земли и, значитъ, ихъ самихъ обогащало-бы, но все-же какъ-никакъ сибирское старожильческое хозяйство приспособлено къ мѣстнымъ условіямъ, къ мѣстнымъ почвамъ, къ мѣстному климату. И переселенцамъ слѣдуетъ брать съ нихъ примѣръ и по старожительскому начинать вести свое хозяйство, но, конечно, они должны въ то же время стараться улучшить это хозяйство, примѣнять къ нему, что возможно изъ тѣхъ хорошихъ порядковъ, съ какими они были знакомы у себя на родинѣ, а также заводить и новые хорошіе порядки. Въ этомъ случаѣ переселенцамъ могутъ принести извѣстную пользу агрономы, которыхъ въ настоящее время Переселенческое Управленіе держитъ въ мѣстахъ наибольшаго водворенія переселенцевъ.

Въ переселенческихъ сельско-хозяйственныхъ складахъ, которые имѣются почти повсюду въ Сибири, переселенцы могутъ покупать сельско-хозяйственныя орудія, наиболѣе подходящія для той мѣстности, въ которой они поселились (списокъ сельск.-хозяйств. складовъ, адреса ихъ и главныя орудія, которыми они торгуютъ, имѣются въ концѣ книги). На эту покупку можно затрачивать часть той ссуды, которая выдается на домообзаводство. Покупая орудія въ этихъ складахъ, переселенцы пользуются разсрочкой платежа. Въ этихъ же складахъ можно получать лучшія посѣвныя сѣмена, особенно огородныя сѣмена и сѣмена кормовыхъ травъ.

Травосѣяніе очень полезно и даже положительно необходимо въ степной полосѣ Сибири. Тамъ слишкомъ мало заливныхъ сѣнокосовъ. Да и какіе есть, то почти всѣ они издавна находятся во владѣніи киргизовъ, а на переселенческихъ участкахъ нѣтъ почти

вовсе особыхъ покосовъ. Пока большая часть надѣла не распахана, сѣно собираютъ на непаханной ковыльной степи. Когда же вся удобная земля поступаетъ въ обработку, тогда покосами служитъ залежная земля.

На пашняхъ, заброшенныхъ для отдыха послѣ ряда посѣвовъ, сначала разрастаются грубые мало питательные бурьяны, а потомъ мало-по-малу залежныя поля покрываются уже обыкновенными степными травами, по большей части, полынью и ковылемъ. Но, прежде чѣмъ брошенныя въ залежи пашни начнутъ давать хорошіе урожаи степныхъ травъ—проходитъ не менѣе 4—6 лѣтъ.

Вотъ тутъ-то и необходимо подыскивать такія травы, которыя возможно было-бы высѣвать послѣ хлѣбовъ, чтобы обезпечить хозяйство постоянными сѣнокосными угодьями. Травосѣяніе тѣмъ болѣе необходимо тутъ, что травы, произрастая, способствуютъ возстановленію плодородія почвы и уменьшаютъ число лѣтъ, какое требуется для отдыха истощеннымъ тяжелыми посѣвами полямъ. Такимъ образомъ, травосѣяніе создаетъ двойную выгоду: съ одной стороны, оно даетъ постоянные покосы, а съ другой стороны, открываетъ возможность скорѣе оборачиваться съ залежными пашнями для новыхъ посѣвовъ хлѣба.

Небольшое количество сѣмянъ кормовыхъ травъ переселенцы могутъ получать у агрономовъ безплатно. И очень полезно каждому водворившемуся переселенцу на своемъ участкѣ земли производить пробы посѣва всякихъ кормовыхъ травъ, чтобы узнать, какой сортъ травы окажется подходящимъ и будетъ давать хорошіе урожаи сѣна. Тогда уже такую траву можно спокойно сѣять, зная, что не пропадутъ даромъ сѣмена и не пропадетъ трудъ.

Кромѣ того, и сами переселенческіе агрономы занимаются травосѣяніемъ и устраиваютъ опытныя поля, на которыхъ примѣняютъ улучшенные способы хозяйства и приноравливаются: какіе хлѣба и гдѣ прибыльнѣе засѣвать. Обо всемъ томъ полезномъ, что получается на опытныхъ поляхъ, агрономы сообщаютъ окрестному населенію.

Но вмѣстѣ съ тѣмъ и самимъ переселенцамъ нужно получше заботиться о судьбѣ своего сельскаго хозяйства на новомъ мѣстѣ и стараться всячески улучшить это хозяйство.

Понятно, что скорая и безпорядочная распашка всего надѣла есть худшее зло, которое причинитъ самъ себѣ и своему хозяйству всякій переселенецъ-хозяинъ. Этимъ способомъ скорѣе всего можно испортить полученную землю и привести ее къ состоянію сплошныхъ неурожаевъ.

Въ степныхъ мѣстностяхъ немыслимо удобрять землю навозомъ, потому что навозъ тамъ идетъ на топливо. Понятно поэтому, какъ важно тамъ установить правильный сѣвооборотъ. А вмѣстѣ съ тѣмъ для всякаго хозяйства полезно и выгодно ввести укороченный по времени сѣвооборотъ. Достичь же такого сѣвооборота возможно именно прочной постановкой травосѣянія.

СПРАВОЧНИКЪ

и ПУТЕВОДИТЕЛЬ

ДЛЯ ХОДОКОВЪ и ПЕРЕСЕЛЕНЦЕВЪ.

ВТОРАЯ ЧАСТЬ.

Общее управленіе всѣмъ переселенческимъ дѣломъ находится въ С-.Петербургѣ.

Для сношеній съ Переселенческимъ Управленіемъ не установлено никакой формы и по дѣламъ переселенческимъ не требуется гербовыхъ марокъ.

Адресъ для письменныхъ сношеній: Переселенческое Управленіе. Петербургъ" — для телеграмъ: „Петербургъ, Переселенецъ"

Содержаніе второй части.

стр.

Изложеніе важнѣйшихъ законовъ и правилъ о переселеніи, которые необходимо знать переселяющимся 59
Къ продажѣ недвижимаго имущества на родинѣ 67
Срочныя очереди для желѣзнодорожной перевозки весною 1911 г. семейныхъ переселенцевъ, обезпеченныхъ уже землею за Ураломъ 81
Расписаніе очередей отправки переселенцевъ по губерніямъ выхода и районамъ водворенія 83
Какъ ѣдутъ ходоки и переселенцы по желѣзнымъ дорогамъ.—Опросъ ходоковъ и переселенцевъ въ Челябинскѣ и Сызрани.—Нѣсколько совѣтовъ ходокамъ и переселенцамъ . . 86
Извлеченіе изъ правилъ о перевозкѣ переселенцевъ и ихъ клади по желѣзнымъ дорогамъ 91
Льготный тарифъ № 5—1909 г. 94
Расчеты проѣзда одного человѣка и провоза одного пуда багажа по переселенческому тарифу отъ нѣкоторыхъ главнѣйшихъ станцій желѣзнодорожнаго слѣдованія ходоковъ и переселенцевъ изъ Европейской Россіи до наиболѣе главныхъ станцій высадки ходоковъ и переселенцевъ на желѣзныхъ дорогахъ Сибири и Дальняго Востока 98
Переселенческій тарифъ 104
Переселенческій тарифъ для клади 105
Таблица разстояній отъ нѣкоторыхъ городовъ Европейской Россіи до г. Челябинска и отъ г. Челябинска до городовъ Сибири. 106
Такса на проѣздъ переселенцевъ и провозъ ихъ багажа на пароходахъ и приспособленныхъ баржахъ отъ Омска на 1911 г. 107
Такса на провозъ переселенцевъ и багажа по р. Оби на 1911 г. . 109
Завѣдующіе районами 111
Мѣстожительства и почтово-телеграфные адреса и маршруты къ переселенческимъ чиновникамъ, съ которыми приходится имѣть дѣло ходокамъ при осмотрѣ и зачисленіи земель, а переселенцамъ при водвореніи 112
Адреса агентовъ областной земской переселенческой организаціи. 127
Переселенческіе сельско-хозяйственные склады и товаро-продовольственныя лавки, въ которыхъ переселенцы могутъ пріобрѣтать доброкачественныя сельско-хозяйственныя орудія и необходимыя продукты по умѣреннымъ цѣнамъ 129
Лѣсные склады 146

Изложеніе важнѣйшихъ законовъ и правилъ о переселеніи, которыя необходимо знать переселяющимся.

Туркестанскій край (области Сыръ-Дарьинская, Ферганская, Самаркандская), Закаспійская область и Кавказъ для переселенія закрыты.

Открыты для переселенія Сибирь и Дальній Востокъ.

Содѣйствіемъ правительства пользуются ходоки, которымъ выданы ходаческія свидѣтельства.

Обязательна для желающихъ переселиться наличность денежныхъ средствъ (послѣ распродажи на родинѣ), которыхъ хватило бы на проѣздъ до новыхъ мѣстъ и на устройство тамъ.

Изъ переселенцевъ разсчитывать на содѣйствіе правительства могутъ тѣ переселенцы, которые идутъ на зачисленную уже за ними землю, и которые водворяются тамъ именно, гдѣ они закрѣпили за собою надѣлы.

Переселенцы получаютъ особыя проходныя свидѣтельства, которыя предъявляютъ переселенческимъ чиновникамъ на мѣстѣ прибытія, а также имъ выдаются удостовѣренія на льготный проѣздъ по желѣзнымъ дорогамъ (четверть стоимости билета 3-го класса) и на льготный провозъ клади. На основаніи этихъ удостовѣреній они получаютъ на станціи особые переселенческіе билеты по числу взрослыхъ душъ и сдаютъ свою кладь по особому переселенческому тарифу.

Ходоки по ходаческимъ свидѣтельствамъ ѣдутъ по желѣзнымъ дорогамъ тоже за удешевленную плату (четверть стоимости билета 3-го класса). Но провозить кладь по льготному тарифу ходокамъ не позволяется.

Въ исключительной нуждѣ ходокамъ выдается безпроцентная путевая ссуда. Ссуда, выданная ходоку, взыскивается съ него не позднѣе, какъ черезъ годъ по мѣсту его жительства.

Зачисленныя доли сохраняются за переселенцемъ по новому закону до 1 августа слѣдующаго за зачисленіемъ года, въ теченіе этого времени зачислившіе землю должны переселиться, иначе они, по истеченіи этого, срока, теряютъ право на зачисленную землю, и она поступаетъ въ общій земельный запасъ.

Передача, а тѣмъ болѣе перепродажа зачисленныхъ черезъ ходоковъ земельныхъ долей въ постороннія руки не допускается. Всѣ такія сдѣлки безусловно незаконны, и теряетъ въ этомъ случаѣ пріобрѣтатель, за которымъ земля не будетъ закрѣплена.

Какъ исключеніе допускается слѣдующее:

Домохозяева, желающіе получить доли, отъ которыхъ зачислившіе ихъ ранѣе ходоки готовы отказаться, могутъ водвориться на нихъ, но не иначе, какъ предварительно спросивъ письмомъ чиновника, завѣдывающаго участкомъ, возможно-ли въ случаѣ отказа такихъ-то лицъ записаться на ихъ мѣсто, и только по полученіи благопріятнаго отвѣта, ѣхать для личнаго осмотра и зачисленія долей, заручившись раньше ходаческимъ свидѣтельствомъ.

Заочное же перечисленіе долей допускается только въ исключительныхъ случаяхъ, съ особаго разрѣшенія землеустроительной коммисіи, и только между однообщественниками, но и здѣсь, опять таки, нужно раньше самому или черезъ землеустроительную коммисію запросить чиновника, завѣдывающаго участкомъ: не встрѣчается ли съ его стороны препятствій къ такому перечисленію долей.

Высылка въ Сибирь ходаческихъ свидѣтельствъ запрещена. Также запрещена высылка проходныхъ свидѣтельствъ въ Сибирь тѣмъ, кто не получилъ ихъ при выходѣ съ родины.

Лица, живущія за Ураломъ, могутъ получать ходаческія свидѣтельства только для слѣдованія въ Иркутскую и Енисейскую губернію, Забайкальскую обл. и на Дальній Востокъ по разрѣшенію мѣстнаго губернатора.

Земельныя доли, въ зависимости отъ мѣста и производительности почвы, а также примѣнительно къ установившемуся въ мѣстности порядку землепользованія, колеблются отъ 15 до 8—6 десятинъ удобной земли на мужскую душу. Неудобная земля въ счетъ не идетъ.

Наиболѣе нуждающимся, изъ числа переселившихся при содѣйствіи правительства на отведенныя имъ казенныя земли, выдаются безпроцентныя ссуды на домообзаводство на каждое семейство: въ первый годъ послѣ водворенія въ суммѣ не болѣе 150 руб. на Дальнемъ Востокѣ и 100 руб. въ остальныхъ переселенческихъ районахъ. Этимъ въ видѣ общаго правила и ограничивается денежная помощь переселенцамъ. Въ лѣсистыхъ мѣстностяхъ отпускается еще даромъ лѣсъ на постройки. Въ западныхъ районахъ Сибири, на лучшихъ участкахъ, ссуды и вовсе не будутъ выдаваться.

На второй годъ послѣ водворенія ссуды могутъ быть выданы только особенно нуждающимся и въ размѣрѣ не свыше 50 рублей на семейство.

Дополнительныя ссуды выдаются только въ исключительныхъ случаяхъ, при наличности особо уважительныхъ обстоятельствъ, оправдывающихъ выдачу ихъ (пожаръ, падежъ скота, полный неурожай и т. д.). И выдаются эти ссуды не больше одного раза на переселенческое семейство.

Особенно слабымъ переселенческимъ семьямъ изъ несумѣвшихъ устроиться даются свидѣтельства на льготный проѣздъ для возвращенія на родину.

Въ крайней нуждѣ переселенцамъ выдаются ссуды и въ пути къ мѣстамъ водворенія, когда они оставляютъ уже желѣзную дорогу, но не свыше 50 рублей на семейство, а слѣдующимъ на Дальній Востокъ не свыше 100 руб.

Возвратъ ссудъ долженъ производиться по истеченіи пятилѣтней льготы въ теченіе десяти слѣдующихъ лѣтъ равномѣрно срочными ежегодными платежами.

Срочные платежи, не внесенные въ теченіе года, взыскиваются мѣрами полиціи.

Переселенческимъ поселкамъ выдаются ссуды на различныя общественныя общеполезныя надобности, т. е. на устройство церквей, молитвенныхъ домовъ, школъ, мельницъ, кузницъ, амбаровъ, хлѣбозапасныхъ магазиновъ, колодцевъ и на проведеніе дорогъ.

При выдачѣ этихъ ссудъ отъ сельскихъ обществъ отбираются мірскіе приговоры, а отъ товариществъ крестьянъ - домохозяевъ— круговое ручательство.

За подробнымъ разъясненіемъ, какъ получать эти ссуды, слѣдуетъ обращаться къ мѣстному переселенческому чиновнику.

Возвратъ ссудъ на общеполезныя надобности производится въ теченіе десяти лѣтъ срочными ежегодными равномѣрными платежами. Погашеніе этихъ ссудъ начинается съ 1 января наступившаго года послѣ выдачи ссуды. Въ особо уважительныхъ случаяхъ погашеніе ссуды можетъ быть распредѣлено на 20 лѣтъ, болѣе продолжительный срокъ не допускается.

Въ теченіе трехъ лѣтъ по водвореніи переселенцы для устройства своихъ дѣлъ на родинѣ имѣютъ право проѣзда по желѣзнымъ дорогамъ по льготному переселенческому тарифу, но не болѣе одного лица отъ каждой семьи и не болѣе одного раза.

Числящіяся за переселенцами на родинѣ недоимки по казеннымъ сборамъ и въ общій по Имперіи продовольственный капиталъ слагаются со счетовъ, а по земскимъ и общественнымъ сборамъ взыскиваются полностію.

Въ теченіе пяти лѣтъ, считая съ полугодія слѣдующаго за водвореніемъ, переселенцы освобождаются отъ казенныхъ платежей и земскихъ сборовъ, а въ послѣдующій затѣмъ пятилѣтній срокъ упомянутые сборы взимаются съ переселенцевъ въ половинномъ размѣрѣ. Кромѣ того, особыми распоряженіями правительства переселенцамъ могутъ быть предоставлены льготы по отбыванію натуральныхъ повинностей въ теченіе трехъ, а на Дальнемъ Востокѣ и пяти лѣтъ по водвореніи. Мірскіе сборы уплачиваются переселенцами со дня водворенія и бываютъ нерѣдко довольно высоки—не ниже казенныхъ и земскихъ платежей.

Имѣющимъ при водвореніи болѣе 18 лѣтъ отбываніе воинской повинности отсрочивается на три года. Лица же, переселяющіяся въ предѣлы Приамурскаго Генералъ-Губернаторства, подчиняются въ отношеніи отбыванія воинской повинности особымъ правиламъ.

Всѣ казенныя земли какъ на переселенческихъ участкахъ, такъ равно и въ районахъ вольнаго заселенія отводятся переселенцамъ, впредь до окончательнаго поземельнаго устройства, въ постоянное безсрочное общинное или подворное пользованіе; пользованіе землею облагается оброчною податью; подать эта взимается, какъ и прочіе казенные сборы, лишь по истеченіи пяти лѣтъ, а съ лицъ, переселяющихся въ районы вольнаго заселенія, десяти лѣтъ со времени новаго водворенія.

Законъ не устанавливаетъ правилъ объ отводѣ переселенцамъ земли въ подворное, наслѣдственное или общинное уравнительное по числу душъ владѣніе и предоставляетъ установленіе порядка владѣнія самимъ переселенческимъ обществамъ по большинству голосовъ. Нѣкоторые участки отводятся исключительно для хуторского пользованія и на такихъ селиться можно не иначе, какъ особыми хуторами.

Переселенческимъ обществамъ, которыя порѣшатъ дѣлить землю на отрубы, оказывается землемѣрная помощь.

Отдѣльнымъ домохозяевамъ предоставлено право требовать выдѣленія причитающейся имъ части земли въ хуторскіе отрубы.

1. При постановленіи приговора для установленія подворнаго или хуторского пользованія землею, переселенцы, водворенные на переселенческихъ участкахъ, руководствуются нижеслѣдующими правилами: 1) установленіе подворнаго или хуторского устройства дозволяется лишь на заполненныхъ переселенческихъ участкахъ; 2) приговоръ о распредѣленіи земель между домохозяевами даннаго переселенческаго участка долженъ быть составленъ большинствомъ двухъ третей домохозяевъ, имѣющихъ право голоса на сходѣ; 3) выгоны, сѣнокосы, лѣсныя, рыболовныя и прочія, кромѣ пахотныхъ, угодья могутъ быть оставляемы въ общемъ владѣніи; 4) оставляемыя въ общемъ владѣніи лѣсныя угодія должны быть выдѣляемы въ особый надѣлъ, полагая въ счетъ послѣдняго на каждую наличную мужского пола душу не свыше трехъ десятинъ, сообразно качеству и относительному на данномъ переселенческомъ участкѣ количеству лѣсныхъ насажденій; 5) хуторскіе участки отводятся подрядъ, межа съ межей, и должны заключать въ себѣ, по возможности, всѣ обращаемыя въ подворное владѣніе земли и угодья въ одномъ отрубѣ; въ случаѣ крайней необходимости, сѣнокосы, выгоны и лѣсныя пло-

щади могутъ быть отводимы подворно и отдѣльными особняками, внѣ границъ хуторскихъ, собственно, усадебныхъ и пахотныхъ участковъ, и 6) распредѣляемыя въ подворное владѣніе земли и угодья должны быть отводимы каждому двору съ возможнымъ устраненіемъ черезполосицы.

2) Составленный съ соблюденіемъ вышеупомянутыхъ (ст. 1 сего прил.) правилъ и съ указаніемъ, какъ предполагаемаго способа и порядка надѣленія угодьями отдѣльныхъ дворовъ, такъ и угодій, оставляемыхъ въ общемъ владѣніи, приговоръ свидѣтельствуется въ Волостномъ Правленіи и представляется подлежащему Крестьянскому Начальнику или соотвѣтствующему ему должностному лицу.

3) Крестьянскій Начальникъ, или соотвѣтствующее ему должностное лицо, провѣряетъ каждый представленный ему по статьѣ 2 сего приложенія приговоръ на мѣстѣ, разсматриваетъ принесенныя на оный заявленія и возраженія и засимъ, по составленіи акта провѣрки, если признаетъ возможнымъ и цѣлесообразнымъ введеніе предполагаемаго порядка землепользованія, дѣлаетъ распоряженіе о составленіи, при содѣйствіи выбранныхъ переселенцами уполномоченныхъ и при участіи землемѣра, проекта распредѣленія земель, съ нанесеніемъ таковыхъ на планъ, а въ противномъ случаѣ входитъ въ уѣздное или окружное по крестьянскимъ дѣламъ учрежденіе съ представленіемъ объ отмѣнѣ приговора.

4. Проектъ распредѣленія земель вмѣстѣ съ исчисленіемъ количества земель, какъ пріурочиваемыхъ къ каждому хуторскому или подворному участку, такъ и оставляемыхъ въ общемъ владѣніи, съ показаніемъ отдѣльно удобныхъ и неудобныхъ, предъявляется, въ присутствіи Крестьянскаго Начальника или соотвѣтствующаго ему должностного лица, сельскихъ должностныхъ лицъ и уполномоченныхъ, сходу переселенцевъ, водворенныхъ на раздѣляемомъ переселенческомъ участкѣ. О таковомъ предъявленіи составляется, за подписью упомянутыхъ лицъ, актъ, въ который заносятся какъ заявленія и возраженія переселенцевъ, такъ и мнѣніе по нимъ Крестьянскаго Начальника. Если при таковомъ ознакомленіи съ проектомъ Крестьянскій Начальникъ или соотвѣтствующее ему должностное лицо найдетъ, что оный составленъ несогласно съ приговоромъ или въ явное нарушеніе интересовъ отдѣльныхъ домохозяевъ, то возвращаетъ проектъ землемѣру для надлежащаго исправленія, послѣ коего проектъ вновь предъявляется сходу переселенцевъ въ указанномъ въ сей статьѣ порядкѣ. По окончательномъ убѣжденіи въ цѣлесообразности и удовлетворительности предъявленнаго проекта, Крестьянскій Начальникъ представляетъ таковой, вмѣстѣ со всѣмъ дѣлопроизводствомъ, на утвержденіе уѣзднаго или окружного по крестьянскимъ дѣламъ учрежденія.

5. Переселенцамъ, до коихъ относятся помянутые (ст. 4 сего прил.) проекты, независимо отъ заявленій и возраженій, сдѣланныхъ ими при самомъ предъявленіи оныхъ, предоставляется подавать, въ тридцатидневный со дня предъявленія срокъ, жалобы въ уѣздное или окружное по крестьянскимъ дѣламъ учрежденіе или непосред-

ственно, или черезъ Крестьянскаго Начальника, или соотвѣтствующее ему должностное лицо.

6) Уѣздное или окружное по крестьянскимъ дѣламъ учрежденіе, разсмотрѣвъ проектъ распредѣленія угодій, въ связи съ принесенными на оный жалобами, или утверждаетъ таковой, или отказываетъ въ утвержденіи, если признаетъ, что проектъ составленъ несогласно съ законами или приговоромъ (ст. 2 сего прил.), либо клонится къ явному ущербу всѣхъ или отдѣльныхъ переселенцевъ, до коихъ относится. Въ случаѣ отказа въ утвержденіи, указываются причины сего, и предоставляется составить новый по тому же предмету проектъ.

7. Жалобы на постановленіе уѣзднаго или окружного по крестьянскимъ дѣламъ учрежденія допускаются лишь въ случаѣ превышенія власти или явнаго нарушенія закона и подаются, въ трехмѣсячный со дня объявленія постановленія срокъ, въ губернское или областное по крестьянскимъ дѣламъ учрежденіе, черезъ уѣздное или окружное по таковымъ дѣламъ учрежденіе.

8. По утвержденіи уѣзднымъ или окружнымъ по крестьянскимъ дѣламъ учрежденіемъ, проектъ раздѣла приводится въ исполненіе землемѣромъ подъ непосредственнымъ наблюденіемъ Крестьянскаго Начальника или соотвѣтствующаго ему должностного лица.

9. Исполненіе проекта распредѣленія земель заключается въ отграниченіи ихъ ясными межевыми признаками и въ составленіи плановъ раздѣльныхъ земель съ потребными экспликаціями. Въ случаѣ образованія хуторскихъ участковъ, заключающихъ въ одномъ отрубѣ всѣ хозяйственныя угодія, на каждый таковой участокъ составляется отдѣльный планъ.

10. Упомянутые въ предшедшей (9) статьѣ планы составляются въ двухъ экземплярахъ, изъ коихъ одинъ передается для храненія въ губернское или областное по крестьянскимъ дѣламъ учрежденіе, а другой выдается подъ расписку переселенцамъ. Въ томъ же порядкѣ составляются и хранятся особые планы лѣсного надѣла (ст. 1 и. 4, сего прил.).

11. На непремѣнную обязанность переселенцевъ возлагается поставка необходимаго для производства работъ по распредѣленію и разграниченію земель числа рабочихъ и подводъ, а равно потребнаго для землемѣрныхъ работъ лѣсного матеріала.

12. Распредѣленіе между подворными владѣльцами окладовъ причитающейся съ нихъ оброчной подати производится особыми приговорами, постановляемыми большинствомъ не менѣе двухъ третей голосовъ всѣхъ домохозяевъ, имѣющихъ право голоса на сходѣ, съ соблюденіемъ статей 253—257—258 (по Прод.), 259 (по Прод.), 260 (по Прод.) и 280 (по Прод.) Общаго Положенія о крестьянахъ (Кн. 1.)

Въ каждомъ переселенческомъ поселкѣ, состоящемъ не менѣе, чѣмъ изъ десяти дворовъ, образуется отдѣльное сельское общество. Всѣ водворяющіеся въ поселкѣ на свободныхъ земляхъ послѣ образованія сельскаго общества входятъ въ составъ послѣдняго безъ

испрошенія отъ него пріемныхъ приговоровъ. Мѣщане, водворяющіеся на казенныхъ земляхъ, перечисляются въ сельскіе обыватели.

Переводвореніе переселенцевъ съ одного участка на другой допускается лишь въ особо уважительныхъ случаяхъ.

Идущіе на приписку къ старожильческимъ обществамъ по оформленнымъ пріемнымъ приговорамъ пользуются правомъ льготнаго проѣзда по желѣзнымъ дорогамъ и послѣ водворенія на мѣсто, въ случаѣ доказанной нужды, они могутъ получить и ссуду въ половинномъ размѣрѣ по сравненію съ переселенцами, водворяющимися на переселенческихъ участкахъ.

Но ходоки, отправляющіеся для поисковъ земли среди старожильческихъ обществъ, оплачиваютъ свой проѣздъ полностью, по общепассажирскому тарифу и ни на какія ссуды разсчитывать не могутъ.

Пріемный приговоръ дѣйствителенъ только въ томъ случаѣ, если онъ утвержденъ мѣстнымъ крестьянскимъ начальникомъ или другой соотвѣтствующей властью. Только при соблюденіи этого непремѣннаго условія, семьи, идущія на приписку къ старожиламъ, получаютъ проходныя свидѣтельства и удостовѣренія на льготный проѣздъ.

Самовольнымъ переселенцамъ изъ всѣхъ установленныхъ закономъ льготъ предоставляются только льготы по платежу казенныхъ и земскихъ денежныхъ сборовъ, а равно право на полученіе ссудъ на домообзаводство и въ лѣсистыхъ мѣстностяхъ безплатнаго лѣса на постройки.

И эти частичныя льготы, конечно, распространяются на нихъ только тогда, когда они водворятся на новомъ мѣстѣ, когда получатъ землю.

Желающіе причислиться къ казакамъ должны хлопотать объ этомъ на мѣстѣ.

Прошеніе о зачисленіи въ казачье сословіе подается наказному

атаману съ приложеніемъ пріемнаго приговора той станицы, куда проситель намѣренъ зачислиться и гдѣ станичники согласились принять его въ свое общество.

Къ продажѣ недвижимаго имущества на родинѣ.

Какъ поступать съ надѣльными землями на родинѣ.

По нынѣ дѣйствующимъ законамъ (6 Іюня 1904 г. ст. 9 и 10) никто изъ переселяющихся ни при подворно участковомъ, ни при общинномъ владѣніи землею не обязанъ оставлять даромъ обществу своихъ надѣльныхъ участковъ усадебной или полевой земли. Подворный участокъ или усадьбу (при общинномъ владѣніи) каждый можетъ продать любому покупателю (изъ лицъ сельскаго состоянія), но не иначе, какъ крѣпостнымъ порядкомъ, т. е. у нотаріуса. Полевой надѣлъ изъ общинной земли переселяющійся можетъ укрѣпить за собою по закону 14 іюня 1910 г., заявивъ о томъ мѣстному сельскому обществу, а затѣмъ, съ выдѣломъ или безъ выдѣла его къ однимъ мѣстамъ, продать какъ и подворный участокъ. Заявленіе объ укрѣпленіи необходимо сдѣлать до отъѣзда въ Сибирь, но, во всякомъ случаѣ, не позднѣе двухъ лѣтъ со дня окончательнаго переселенія на новомъ мѣстѣ водворенія въ Сибири; заявленія, сдѣланныя по истеченіи этого срока, не принимаются, и ушедшій безъ соблюденія этой формальности теряетъ право на выдѣлъ. (Подробности о порядкѣ выдѣла надѣльной земли къ однимъ мѣстамъ см. стр. 68). Въ этихъ случаяхъ покупающіе землю—общество ли, отдѣльный ли хозяинъ—могутъ получить отъ Крестьянскаго Банка ссуду на покупку оставляемой переселенцами земли по закону 15 ноября 1906 г. Можно также, не испрашивая разрѣшенія общества, сдать оставляемый участокъ временно въ аренду и передать (продать) его другому члену общества съ правомъ укрѣпленія по закону 14 іюня 1910 г.

Если у домохозяина ко времени, когда онъ желаетъ выдѣлиться, находится въ пользованіи больше земли, чѣмъ ему слѣдуетъ по числу его душъ въ семьѣ, то и лишнюю землю онъ можетъ укрѣпить за собою, уплативъ за нее обществу ту цѣну, въ какую земля была оцѣнена при выходѣ на выкупъ.

Лежащія на участкѣ обязательства и платежи переходятъ на принимающаго участокъ.

Переселенцы изъ губерній Царства Польскаго въ этихъ случаяхъ руководствуются особыми законами, существующими въ Царствѣ Польскомъ.

Выгоднѣе и легче продать переселяющимся свой земельный надѣлъ, когда онъ выдѣленъ къ однимъ мѣстамъ. Съ порядкомъ этого выдѣла знакомятъ ниже помѣщаемыя

Правила о выдѣлѣ надѣльной земли къ однимъ мѣстамъ.

6. Выдѣлу къ однимъ мѣстамъ подлежатъ: а) участки надѣльной земли, укрѣпленной въ личную собственность по правиламъ ст. ст. 9—19 и 22—30 Высочайше утвержденнаго 14 Іюня 1910 года закона объ измѣненіи и дополненіи нѣкоторыхъ постановленій о крестьянскомъ землевладѣніи, или ст. ст. 1—11 отд. I Высочайшаго Указа 9 Ноября 1906 года, б) участки надѣльной земли, досрочно выкупленной на основаніи ст. 165 Пол. Вык., изд. 1876 года, или нынѣ дѣйствующихъ ст. ст. 113 и 114 того-же Положенія, изд. 1902 года, но не отведенной къ одному мѣсту, и в) неукрѣпленные участки надѣльной земли, состоящіе въ пользованіи отдѣльныхъ домохозяевъ.

7. Выдѣлы производятся въ добровольномъ или обязательномъ порядкѣ.

8. Добровольный выдѣлъ укрѣпленныхъ, досрочно выкупленныхъ и неукрѣпленныхъ участковъ можетъ имѣть мѣсто во всякое время при наличности согласія выдѣляемаго и подлежащаго сельскаго или селеннаго общества.

9. Согласіе общества по дѣламъ о выдѣлахъ выражается приговорами, постановленными большинствомъ 2/3 голосовъ всѣхъ домохозяевъ, имѣющихъ право участія на сходѣ.

10. При недостиженіи соглашенія сторонъ, выдѣлъ производится въ обязательномъ порядкѣ въ случаяхъ, предусмотрѣнныхъ слѣдующими 11 и 12 статьями настоящихъ правилъ.

11. Обязательные выдѣлы по одностороннему требованію выдѣляющихся, независимо отъ согласія общества, производятся: А) при общихъ передѣлахъ, по ходатайству отдѣльныхъ домохозяевъ какъ укрѣпившихъ, такъ и не укрѣпившихъ свои надѣлы, если ходатайство это заявлено до постановленія приговора о передѣлѣ, и Б) во во всякое время, хотя бы и внѣ общихъ предѣловъ: 1) если выдѣла требуютъ лица, укрѣпившія или досрочно выкупившія свои надѣлы

въ числѣ не менѣе одной пятой части всѣхъ домохозяевъ общества, или въ обществахъ, гдѣ число домохозяевъ превышаетъ 250, не менѣе 50 таковыхъ хозяевъ, и 2) по заявленію хотя бы одного укрѣпившаго, или досрочно выкупившаго свой надѣлъ домохозяина, когда выдѣлъ участка признанъ землеустроительными учрежденіями, по соображеніямъ съ мѣстными условіями, возможнымъ и не связаннымъ съ особыми неудобствами для общества, какъ напримѣръ, если выдѣлъ можетъ быть исполненъ безъ передвижки полосъ, отведенныхъ прочимъ домохозяевамъ въ каждомъ полѣ (выдѣлъ изъ запольныхъ частей надѣла, пустошей и вообще земель, не состоящихъ въ пользованіи отдѣльныхъ домохозяевъ), или когда выдѣляющійся соглашается на производство выдѣла въ теченіе извѣстнаго срока, необходимаго, въ зависимости отъ сѣвооборота или по другимъ условіямъ, для освобожденія чужихъ полосъ, входящихъ въ границы выдѣляемаго участка, и т. п.

12. Обязательный выдѣлъ укрѣпленныхъ или досрочно выкупленныхъ надѣловъ, помимо согласія ихъ владѣльцевъ, производится: А) когда того требуетъ общество приговоромъ, постановленнымъ большинствомъ домохозяевъ, остающихся при общинномъ пользованіи, и Б) когда при выдѣлахъ ходатайствующихъ о томъ крестьянъ, пожелавшій остаться въ чрезполосномъ владѣніи домохозяинъ не изъявитъ согласія на обмѣнъ укрѣпленныхъ за нимъ полосъ, которыя землеустроительными учрежденіями признано необходимымъ включить въ границы участковъ, отводимыхъ выдѣляемымъ.

13. Обязательный выдѣлъ по распоряженію землеустроительныхъ учрежденій (ст. 12 п. Б) производится лишь при рѣшительной невозможности отвода выдѣляемыхъ участковъ безъ включенія въ нихъ укрѣпленныхъ полосъ тѣхъ домохозяевъ, которые не согласны на добровольный обмѣнъ этихъ полосъ.

14. Въ тѣхъ случаяхъ, когда возможенъ обязательный выдѣлъ (ст. ст. 11 и 12), землеустроителямъ, тѣмъ не менѣе, вмѣняется въ обязанность принимать всѣ мѣры къ достиженію соглашенія сторонъ о добровольномъ выдѣлѣ.

15. При обязательномъ выдѣлѣ (ст. ст. 11 и 12) должны быть, во всякомъ случаѣ, приняты во вниманіе справедливые желанія и интересы несогласной на выдѣлъ стороны. Въ частности, при выдѣлахъ помимо согласія выдѣляемыхъ (ст. 12), имъ должны быть отводимы участки, не требующіе особыхъ затратъ для заведенія хозяйства на новомъ мѣстѣ.

16. Выдѣлу подлежатъ угодья, передѣляемыя на общихъ и особыхъ основаніяхъ, а также угодья непередѣляемыя, но эти послѣднія въ томъ лишь случаѣ, если право домохозяина на пользованіе ими опредѣлено въ неизмѣнной долѣ.

17. Право участія домохозяина въ оброчныхъ статьяхъ, мірскихъ капиталахъ и доходахъ общества и неопредѣленное неизмѣнной долей право пользованія непередѣляемыми угодьями можетъ быть замѣнено земельною прирѣзкою къ выдѣляемому участку лишь при согласіи на то выдѣляющагося и общества.

18. Прирѣзки къ отводимому участку взамѣнъ усадебныхъ земель могутъ быть производимы не иначе, какъ съ согласія выдѣляемаго, причемъ замѣна усадебнаго участка не равнымъ по площади, но большимъ количествомъ полевой земли допускается лишь съ обоюднаго согласія общества и выдѣляемаго.

19. Выдѣляемые участкя проектируются въ соотвѣтствіи съ указаніями, преподанными въ технической инструкціи, приложенной къ ст. 7 временныхъ правилъ 19 Марта 1909 г. о землеустройствѣ цѣлыхъ сельскихъ обществъ.

20. Выдѣляемые участки нарѣзаются предпочтительно съ края надѣла въ точно опредѣленныхъ границахъ каждый; при одновременномъ выдѣлѣ нѣсколькихъ домохозяевъ причитающіеся имъ участки отводятся, во возможности, смежно.

21. Подъ выдѣляемые участки не могутъ быть отводимы земли, о правѣ на которыя заявленъ споръ въ судебномъ порядкѣ.

22. Если при производствѣ дѣла о выдѣлѣ обнаружится, что согласіе на выдѣлъ можетъ быть достигнуто при условіи досрочнаго общаго передѣла, землеустроитель разъясняетъ обществу его право произвести такой передѣлъ безъ разрѣшенія губернскаго присутствія.

Въ случаѣ постановленія приговора о досрочномъ передѣлѣ, дѣло по выдѣлу пріостанавливается, и приговоръ направляется черезъ земскаго начальника на утвержденіе уѣзднаго съѣзда въ порядкѣ, установленномъ въ ст. ст. 30 и 31 Общ. Пол. Крест.

Утвержденный передѣльный приговоръ приводится въ исполненіе лишь по производствѣ заявленныхъ до постановленія приговора или имъ предусмотрѣнныхъ выдѣловъ, о чемъ должно быть указано въ постановленіи уѣзднаго съѣзда.

Копія утвержденнаго приговора немедленно сообщается уѣзднымъ съѣздомъ землеустроительной коммиссіи на предметъ предварительнаго производства означенныхъ выдѣловъ.

23. Составленіе проектовъ выдѣла и необходимыя межевыя дѣйствія производятся при участіи выдѣляемыхъ крестьянъ и уполномоченныхъ общества, избираемыхъ въ числѣ до шести человѣкъ и снабженныхъ общественнымъ приговоромъ. Въ случаѣ отказа общества отъ выбора или присылки уполномоченныхъ, землеустроителемъ приглашаются сторонніе добросовѣстные. Неприбытіе уполномоченныхъ или добросовѣстныхъ, какъ и самихъ выдѣляемыхъ, не останавливаетъ производства работъ по выдѣлу.

24. Домохозяева, ходатайствовавшіе о выдѣлѣ своихъ укрѣпленныхъ, или досрочно выкупленныхъ участковъ, о добровольномъ выдѣлѣ коихъ не состоится соглашенія съ обществомъ, а выдѣлъ въ обязательномъ порядкѣ будетъ признанъ невозможнымъ или неудобнымъ (ст. ст. 35, 57, 61), имѣютъ право взамѣнъ принадлежащихъ имъ земельныхъ и иныхъ угодій получить отъ общества денежное удовлетвореніе.

Право это не принадлежитъ тѣмъ домохозяевамъ, выдѣлъ коихъ не состоится вслѣдствіе ихъ несогласія на установленныя землеустроительными учрежденіями условія выдѣла.

25. Отвѣтственное наблюденіе за производствомъ выдѣловъ въ уѣздѣ и руководство отдѣльными землеустроителями возлагается на непремѣннаго члена уѣздной землеустроительной коммисіи.

II. Подготовка дѣлъ по выдѣламъ.

26. Ходатайства о выдѣлахъ подаются въ уѣздныя землеустроительныя коммисіи непосредственно или чрезъ учрежденія и должностныхъ лицъ, вѣдающихъ крестьянскимъ дѣломъ либо землеустройствомъ, а равно чрезъ волостныя и сельскія управленія. Означенныя учрежденія и лица немедленно направляютъ эти ходатайства въ подлежащую коммисію.

27. Ходатайства о производствѣ выдѣловъ, признанныя уѣздной землеустроительной коммисіей явно неосуществимыми, оставляются безъ послѣдствій. Всѣ остальныя ходатайства распредѣляются для предварительной ихъ подготовки между непремѣннымъ членомъ и другими, по преимуществу занимающими должности земскихъ начальниковъ, членами коммисіи, а также между командированными съ этою цѣлью губернской коммисіей опытными землемѣрами.

28. По ближайшемъ ознакомленіи на мѣстѣ со всей совокупностью бытовыхъ и хозяйственныхъ условій подлежащаго общества, землеустроитель, убѣдившись въ возможности болѣе обширнаго, нежели единичные выдѣлы, землеустройства (групповые выдѣлы, разверстаніе всего общественнаго надѣла), разъясняетъ обществу выгоды такого землеустройства и неудобства послѣдовательныхъ единичныхъ выдѣловъ.

Если общество постановитъ надлежащимъ большинствомъ голосовъ приговоръ о переходѣ всего общества къ отрубному владѣнію, то все дѣло направляется въ порядкѣ временныхъ правилъ 19 Марта 1909 г. о землеустройствѣ цѣлыхъ сельскихъ обществъ.

29. При несогласіи общества на переходъ къ отрубному владѣнію, землеустроитель, разъяснивъ всѣмъ укрѣпившимъ или досрочно выкупившимъ свои надѣлы домохозяевамъ ихъ право требовать выдѣла, устанавливаетъ, кто изъ нихъ желаетъ выдѣлиться, и склоняетъ какъ общество, такъ и выдѣляющихся къ соглашенію о добровольномъ выдѣлѣ. При этомъ землеустроитель долженъ объяснить обществу и выдѣляющимся, что при наличности указанныхъ въ ст.ст. 11 и 12 условій выдѣлъ можетъ быть произведенъ и въ обязательномъ порядкѣ.

30. Не достигнувъ соглашенія (ст. 8) на добровольный выдѣлъ, землеустроитель, по отношенію къ каждому ходатайству о выдѣлѣ, выясняетъ, имѣются ли на лицо условія, при которыхъ можетъ быть произведенъ обязательный выдѣлъ (ст.ст. 11 и 12) и, въ утвердительномъ случаѣ, намѣчаетъ главныя его основанія.

31. Когда выдѣлъ представляется невозможнымъ или неудобнымъ, землеустроитель обязанъ установить, кто изъ ходатайствующихъ о выдѣлѣ желаетъ получить взамѣнъ принадлежащей ему земли денежное вознагражденіе и по такого рода дѣламъ исполняетъ дѣйствія, предусмотрѣнныя въ ст. 73.

32. Домохозяева, ходатайствующіе о выдѣлѣ ихъ укрѣпленныхъ полосъ, обязаны представить землеустроителю выданные имъ укрѣпительные документы.

33. Все производство по предварительной подготовкѣ выдѣла представляется землеустроителемъ въ уѣздную землеустроительную коммисію при особомъ докладѣ, въ которомъ излагаются:

1) Условія землевладѣнія и землепользованія въ данномъ обществѣ.

2) Основанія, по которымъ общество уклонилось отъ полнаго разверстанія своихъ земель на отруба и хутора.

3) Число домохозяевъ, укрѣпившихъ или досрочно выкупившихъ свои надѣлы, съ указаніемъ, относительно не заявившихъ коммисіи или землеустроителю (ст. 29) ходатайства о выдѣлѣ, причинъ, коими они объяснили свое нежеланіе выдѣлиться.

4) Обоснованное заключеніе о возможности или невозможности обязательнаго выдѣла, хотя бы общество и было согласно на добровольный выдѣлъ.

5) Главныя условія предполагаемыхъ выдѣловъ съ приложеніемъ пояснительныхъ чертежей таковыхъ.

6) Свѣдѣнія объ условіяхъ водоснабженія выдѣляемыхъ участковъ, а также о томъ, не закрѣпляется ли, при скудномъ водоснабженіи всего надѣла, водный источникъ или близкая подпочвенная вода.

7) Свѣдѣнія о связи выдѣляемыхъ участковъ съ существующими дорогами.

8) Свѣдѣнія о томъ, кто изъ заявившихъ ходатайство о выдѣлѣ домохозяевъ желаетъ и кто изъ нихъ не желаетъ получить денежное вознагражденіе въ случаѣ признанія выдѣла невозможнымъ или неудобнымъ.

9) Указаніе, въ отношеніи желающихъ получить вознагражденіе лицъ, выдѣлъ коихъ признанъ землеустроителемъ явно неудобнымъ или невозможнымъ, состоялось ли у нихъ соглашеніе съ обществомъ о размѣрѣ вознагражденія и, въ противномъ случаѣ, обоснованное заключеніе о размѣрѣ сего вознагражденія (ст. 24).

34. При добровольныхъ выдѣлахъ, если мѣстоположеніе и границы выдѣляемаго участка точно опредѣлились во время предварительной подготовки дѣла и условія выдѣла представляются не сложными, землеустроитель можетъ безотлагательно обозначить границы проектируемаго участка въ натурѣ знаками и, буде обладаетъ землемѣрными свѣдѣніями, составить, вмѣсто чертежа, планъ участка. Въ этомъ случаѣ дѣло непосредственно направляется порядкомъ, указаннымъ въ ст.ст. 40—46.

35. Уѣздная землеустроительная коммисія, разсмотрѣвъ полученныя производства: а) представляетъ одобренные ею выдѣлы въ губернскую землеустроительную коммисію для включенія въ планъ работъ; б) возвращаетъ землеустроителю или передаетъ другому для дополнительной разработки всѣ тѣ дѣла, предварительная подготовка коихъ признана будетъ недостаточной, и в) прекращаетъ дѣла по выдѣламъ, признаннымъ ею неудобными или невозможными, опредѣляя при этомъ въ подлежащихъ случаяхъ (ст. 24) размѣръ причитающагося домохозяевамъ денежнаго вознагражденія.

36. Губернская землеустроительная коммисія распредѣляетъ представленныя уѣздной коммисіей дѣла по выдѣламъ между отдѣльными землеустроителями, назначая таковыми по преимуществу тѣхъ лицъ, которыя подготовили данную работу. Въ помощь землеустроителямъ командируются землемѣры, изъ которыхъ болѣе опытные могутъ быть назначаемы самостоятельными землеустроителями.

III. Порядокъ производства добровольныхъ выдѣловъ.

37. Размѣръ и цѣнность выдѣляемаго въ добровольномъ порядкѣ участка опредѣляются всецѣло соглашеніемъ сторонъ; землеустроитель обязанъ лишь слѣдить, чтобы въ этомъ отношеніи стороны не впали въ явную ошибку.

38. Проектъ выдѣла составляется землеустроителемъ въ соотвѣтствіи съ первоначально намѣченными и одобренными уѣздной землеустроительной коммисіей условіями его; по соглашенію сторонъ отъ этихъ условій могутъ быть допущены отступленія, если они не противорѣчатъ существеннымъ требованіямъ землеустройства (ср. ст. 25).

39. Если обусловленное соглашеніемъ сторонъ отступленіе отъ первоначальныхъ условій выдѣла противорѣчитъ землеустроительнымъ требованіямъ, дѣло представляется въ уѣздную землеустроительную коммисію на предметъ прекращенія. Но если одна изъ сторонъ заявитъ землеустроителю ходатайство объ обязательномъ выдѣлѣ, соглашаясь притомъ на производство его въ соотвѣтствіи съ землеустроительными требованіями, то, при наличности условій, допускающихъ производство обязательнаго выдѣла, дѣло направляется въ этомъ порядкѣ (ст. 47 и слѣд.).

40. По мѣрѣ проектированія выдѣловъ вновь устанавливаемыя границы участковъ означаются въ натурѣ межевыми знаками и наносятся на особый планъ. Но если впослѣдствіи производство выдѣла будетъ прекращено землеустроительной коммисіей, то она дѣлаетъ распоряженіе объ уничтоженіи поставленныхъ знаковъ.

41. Окончательно составленный проектъ добровольнаго выдѣла вмѣстѣ съ планомъ предъявляется въ присутствіи земскаго начальника, или замѣняющаго его должностного лица, сельскому или се-

ленному сходу на предметъ постановленія приговора о его принятіи (ст. 9).

Выдѣляющіеся изъявляютъ свое согласіе на проектъ подписями на приговорѣ, или особыми расписками.

42. Постановленный обществомъ приговоръ немедленно провѣряется земскимъ начальникомъ, который или признаетъ его постановленнымъ въ предѣлахъ закона, или, усмотрѣвъ неправильности, предлагаетъ обществу ихъ исправить, а если это не будетъ исполнено, входитъ въ уѣздный съѣздъ съ представленіемъ объ отмѣнѣ приговора. Постановленіе земскаго начальника о признаніи приговора правильнымъ и объ оставленіи жалобъ безъ послѣдствій можетъ быть обжаловано въ 30-дневный срокъ уѣздному съѣзду (ст. 59 Пол. Уст. Крест.).

43. Въ случаѣ отмѣны приговора общества уѣзднымъ съѣздомъ, землеустроитель, совмѣстно съ земскимъ начальникомъ, предлагаетъ обществу постановить новый приговоръ, удовлетворяющій требованіямъ закона. Приговоръ этотъ провѣряется въ порядкѣ ст. 42.

44. Если не состоится законно постановленнаго приговора сельскаго схода о принятіи проекта добровольнаго выдѣла, то дѣло, при наличности условій, допускающихъ обязательный выдѣлъ (ст.ст. 11 и 12), направляется порядкомъ, установленнымъ для обязательныхъ выдѣловъ (ст. 47 и сл.), а если этихъ условій на лицо не имѣется, представляется землеустроителемъ въ уѣздную землеустроительную коммисію для прекращенія.

55. Когда при добровольномъ выдѣлѣ одновременно выдѣляются въ обязательномъ порядкѣ домохозяева, не изъявившіе согласія на передвижку своихъ укрѣпленныхъ полосъ, затрагиваемыхъ выдѣломъ (ст. 12 п. Б.), то дѣло, по постановленіи приговора сельскимъ сходомъ, направляется въ уѣздную коммисію для рѣшенія его въ отношеніи несогласныхъ домохозяевъ обязательнымъ порядкомъ (ст. 54 и сл.).

46. Если ко дню истеченія срока обжалованія постановленія земскаго начальника, признавшаго пріемный приговоръ общества правильнымъ (ст. 42), таковое обжаловано не будетъ, землеустроитель представляетъ приговоръ общества о выдѣлѣ, вмѣстѣ съ принятымъ населеніемъ проектомъ его, постановленіемъ земскаго начальника, укрѣпительными документами (въ случаѣ выдѣла укрѣпленныхъ или досрочно выкупленныхъ участковъ) и прочими относящимися къ дѣлу документами, уѣздной землеустроительной коммисіи, для дальнѣйшаго направленія дѣла въ порядкѣ ст. 70 и слѣд.

IV. Порядокъ производства обязательныхъ выдѣловъ.

47. Обязательные выдѣлы проектируются въ соотвѣтствіи съ размѣромъ принадлежащихъ выдѣляемому участковъ и долей въ подлежащихъ выдѣлу угодьяхъ, при чемъ лучшія земли зачитываются

за худшія того же рода въ соотвѣтственно уменьшенномъ размѣрѣ а зачетъ неоднородныхъ угодій (луга за пашню, луга за лѣсъ и т. п.), производится по ихъ относительной цѣнности.

48. Права домохозяевъ на угодья, взамѣнъ коихъ выдѣляется участокъ и (ст. 47), опредѣляются:

а) въ отношеніи укрѣпившихъ свои участки, укрѣпительными документами;

б) въ отношеніи досрочно выкупившихъ свои участки, съ выдачею на нихъ крѣпостныхъ документовъ, сими послѣдними.

При отсутствіи указанныхъ въ п.п. *а* и *б* документовъ или неимѣніи въ нихъ надлежащихъ свѣдѣній, означенныя права опредѣляются по дѣйствительному владѣнію.

в) въ отношеніи не укрѣпившихъ свои участки,—приговоромъ о передѣлѣ, по случаю котораго эти лица заявили ходатайства о выдѣлѣ.

49. Мѣсто выдѣла намѣчается землеустроителемъ въ строгомъ соотвѣтствіи съ требованіями землеустройства, при чемъ, въ случаѣ выдѣла одиночныхъ домохозяевъ, обращается особое вниманіе на соблюденіе условій, при которыхъ признается возможнымъ обязательный выдѣлъ (ст. 11, Б, п. 2 и ст.ст. 12, 13 и 15). Согласіе выдѣляющихся на означенныя условія выражается особыми расписками или подписями на проектѣ выдѣла или, въ случаѣ необходимости оформливается протоколомъ землеустроителя. О необходимости обязательнаго выдѣла въ порядкѣ ст. 12 п. Б землеустроителемъ составляется особый протоколъ.

50. Если ходатайствующіе о выдѣлѣ домохозяева или общество, по требованію котораго производится выдѣлъ, будутъ настаивать на такомъ отводѣ участка, который явно противорѣчитъ землеустроительнымъ требованіямъ, то землеустроитель представляетъ землеустроительной коммисіи о прекращеніи дѣла.

Несогласіе на условія выдѣла лица, выдѣляемаго въ порядкѣ ст. 12, не останавливаетъ производства выдѣла.

51. По мѣрѣ выясненія условій, на которыхъ представляется возможнымъ и удобнымъ произвести обязательный выдѣлъ, землеустроитель составляетъ проектъ выдѣла съ ограниченіемъ проектированнаго участка въ натурѣ межевыми знаками (но безъ клейменія ихъ государственнымъ гербомъ) и нанесеніемъ его на планъ.

52. Жалобы, приносимыя на землеустроителя по проектированію выдѣла, поступаютъ въ уѣздную землеустроительную коммисію и разсматриваются ею вмѣстѣ съ проектомъ выдѣла, развѣ бы коммисія по важности возбужденнаго въ жалобѣ вопроса признала полезнымъ немедленное ея разсмотрѣніе.

53. Составленный проэктъ предъявляется сельскому сходу и, въ случаѣ согласія схода на его принятіе, дѣло направляется порядкомъ, установленнымъ для добровольныхъ выдѣловъ (ст. ст. 40, 41 и слѣд.).

54. При несогласіи общества на проектъ, а равно въ отношеніи выдѣловъ, производимыхъ помимо согласія выдѣляемаго въ слу-

чаяхъ, ст. 12 предусмотрѣнныхъ, землеустроитель излагаетъ въ особомъ постановленіи всѣ частности проекта, по которымъ не состоялось соглашенія сторонъ, и тѣ возраженія, отъ которыхъ стороны не отказались, а равно свои по нимъ заключенія.

Постановленіе это подписывается, помимо землеустроителя, сельскимъ старостой и заинтересованными лицами, которыя того пожелаютъ, и представляются, вмѣстѣ со всѣмъ дѣломъ и поступившими къ землеустроителю отдѣльными письменными жалобами и возраженіями, въ уѣздную землеустроительную коммисію.

55. Кромѣ жалобъ и возраженій, заявленныхъ землеустроителю при предъявленіи проекта (ст. 54), всѣ заинтересованныя лица въ правѣ приносить на проектъ жалобы непосредственно въ уѣздную землеустроительную коммисію въ теченіе тридцати дней со дня его предъявленія сходу.

56. Уѣздная коммисія разсматриваетъ представленный землеустроителемъ проектъ обязательнаго выдѣла въ связи съ поступившими на него жалобами и заявленіями, при чемъ о днѣ засѣданія сообщаетъ, черезъ мѣстнаго сельскаго старосту, жалобщикамъ, уполномоченнымъ сельскаго общества и прочимъ заинтересованнымъ лицамъ; неявка вызванныхъ лицъ не препятствуетъ разрѣшенію дѣла.

Въ засѣданіе коммисіи приглашаются съ правомъ совѣщательнаго голоса составлявшій проектъ землеустроитель (если онъ не состоитъ членомъ коммисіи) и, въ случаѣ надобности, землемѣръ.

57. Разсмотрѣвъ дѣло, уѣздная землеустроительная коммисія или постановляетъ о признаніи проекта землеустроителя цѣлесообразнымъ и подлежащимъ исполненію безъ измѣненій, или вноситъ въ проектъ необходимыя измѣненія, или возвращаетъ дѣло землеустроителю для пересоставленія проекта согласно ея указаніямъ либо признаетъ выдѣлъ невозможнымъ или неудобнымъ.

Въ постановленіи коммисіи объ утвержденіи проекта, хотя бы и съ измѣненіями, должны быть прописаны полностью всѣ утвержденныя условія выдѣла.

58. По дѣламъ о выдѣлахъ, подлежащихъ исполненію въ теченіе опредѣленнаго срока (ст. 11, Б, п. 2), уѣздная землеустроительная коммисія, утвердивъ предположенія землеустроителя (ст. 49), представляетъ губернской землеустроительной коммисіи о включеніи приведенія въ исполненіе выдѣла въ натурѣ въ планъ работъ соотвѣтствующаго полевого періода.

59. Изготовленныя въ окончательной формѣ постановленія уѣздной землеустроительной коммисіи по дѣламъ выдѣлахъ объявляются всѣмъ прибывшимъ заинтересованнымъ лицамъ въ томъ же или особо для того назначенномъ засѣданіи коммисіи, съ разъясненіемъ порядка и срока обжалованія. Объ особо назначенномъ днѣ этого объявленія предсѣдателемъ коммисіи оглашается въ засѣданіи, въ которомъ разрѣшено данное дѣло, и вывѣшивается объявленіе въ помѣщеніи коммисіи. Для объявленія заинтересованнымъ лицамъ,

не прибывшимъ на засѣданіе коммисіи, копія постановленія послѣдней посылается мѣстному сельскому старостѣ.

60. Постановленія уѣздной коммисіи по предусмотрѣннымъ настоящими правилами дѣламъ могутъ быть обжалованы по существу въ тридцатидневный со дня ихъ объявленія въ засѣданіи коммисіи (ст. 59) срокъ. Жалобы подаются въ уѣздную коммисію и представляются ея предсѣдателемъ въ губернскую коммисію въ двухнедѣльный срокъ, съ подлежащими, въ потребныхъ случаяхъ, объясненіями по жалобѣ и со всѣмъ по дѣлу производствомъ. Жалобщики заблаговременно извѣщаются губернскою коммисіею о времени разсмотрѣнія жалобъ, но неприбытіе ихъ не останавливаетъ рѣшенія дѣла

61. Губернская землеустроительная коммисія разсматриваетъ обжалованныя постановленія уѣздныхъ коммисій по существу и 1) либо утверждаетъ эти постановленія, оставляя жалобы безъ послѣдствій, 2) либо вноситъ въ постановленія необходимыя измѣненія, 3) либо отмѣняетъ постановленіе уѣздной коммисіи и возвращаетъ дѣло землеустроителю для пересоставленія проекта согласно указаніямъ губернской коимисіи, 4) либо признаетъ выдѣлъ неудобнымъ и невозможнымъ и прекращаетъ дѣло. Поданныя въ губернскую коммисію возраженія и жалобы на постановленія уѣздной коммисіи о признаніи ходатайства о выдѣлѣ подлежащимъ удовлетворенію (ст. 35) передаются землеустроителю для соображенія при составленіи проекта выдѣла и, если не отпадутъ при составленіи и утвержденіи проекта, поступаютъ на разсмотрѣніе губернской коммисіи лишь вмѣстѣ съ постановленіемъ уѣздной коммисіи объ утвержденіи выдѣла.

62. Постановленія губернскихъ землеустроительныхъ коммисій почитаются по существу окончательными и жалобы на нихъ могутъ быть приносимы въ Правительствующій Сенатъ (по Второму Департаменту) только въ случаѣ нарушенія коммисіями закона или превышенія предоставленной имъ власти. Жалобы эти подаются губернскимъ землеустроительнымъ коммисіямъ въ тридцатидневный со дня объявленія обжалуемаго постановленія срокъ и представляются ими въ Сенатъ со своими объясненіями. При написаніи и подачѣ такихъ жалобъ имѣютъ соотвѣтственное примѣненіе правила, приложенныя къ ст. 49 (прим.) Учр. Сен. изд. 1892 г. и по Прод. 1906 г.

63. Постановленія уѣздныхъ землеустроительныхъ коммисій, по вступленіи въ законную силу, и постановленія губернскихъ коммисій обращаются чрезъ землемѣровъ землеустроительныхъ коммисій къ исполненію съ наложеніемъ на граничные знаки клейма съ изображеніемъ государственнаго герба. Подача жалобы въ Сенатъ не останавливаетъ приведенія въ исполненіе утвержденнаго губернской коммисіей постановленія уѣздной коммисіи, развѣ бы по обстоятельствамъ дѣла губернская коммисія признала сама необходимымъ пріостановить исполненіе выдѣла до разрѣшенія дѣла Сенатомъ.

64. Въ порядкѣ ст. 56 и слѣд. коммисіями разсматриваются также всѣ дѣла о выдѣлахъ, направленныя на прекращеніе (ст. ст. 35, 39, 44 и 50).

V. О выдѣлѣ земель, заложенныхъ въ Крестьянскомъ Поземельномъ Банкѣ.

65. При выдѣлѣ къ однимъ мѣстамъ заложеннаго въ Крестьянскомъ Поземельномъ Банкѣ участка отдѣльнаго домохозяина, обременяющая его ссуда Банка переносится на вновь образуемый участокъ. Въ случаѣ, сею статьей предусмотрѣнномъ, мѣстное отдѣленіе Банка лишь увѣдомляется уѣздною землеустроительною коммисіей о состоявшемся выдѣлѣ, съ препровожденіемъ копіи пріемнаго приговора общества, или постановленія коммисіи о выдѣлѣ.

66. Если выдѣляется къ однимъ мѣстамъ еще не внесенный въ реестръ крѣпостныхъ дѣлъ участокъ, заложенный въ Крестьянскомъ Поземельномъ Банкѣ въ общемъ составѣ всего или части надѣла общества, или хотя и внесенный въ реестръ, но безъ отнесенія на него Банкомъ соотвѣтственной части ссуды, землеустроитель указываетъ въ проектѣ выдѣла размѣръ относимой на участокъ части ссуды и предварительно предъявленія проекта сходу (ст. ст. 41 и 53) или представленія его на утвержденіе уѣздной землеустроительной коммисіи (ст. 54), сообщаетъ копію проекта мѣстному отдѣленію Банка.

67. По разсмотрѣніи проекта въ части, касающейся залоговыхъ интересовъ Банка, отдѣленіе не позже 2 мѣсяцевъ или извѣщаетъ землеустроителя о согласіи Банка на предположенное распредѣленіе ссуды или увѣдомляетъ его о сдѣланныхъ въ этомъ распредѣленіи измѣненіяхъ, которыя обязательны для землеустроителя и для сторонъ.

68. До выдачи документовъ на выдѣленные къ однимъ мѣстамъ участки, указанные въ ст. 66, уѣздная коммисія препровождаетъ копію своего постановленія или пріемнаго приговора схода въ мѣстное отдѣленіе Крестьянскаго Банка, которое, составивъ запретительныя и разрѣшительныя статьи, препровождаетъ ихъ, вмѣстѣ съ упомянутыми документами и копіями съ нихъ, старшему нотаріусу для внесенія участка въ реестръ крѣпостныхъ дѣлъ и снятія и наложенія соотвѣтствующихъ запрещеній.

69. По внесеніи участка въ реестръ крѣпостныхъ дѣлъ и по снятіи и наложеніи запрещенія, старшій нотаріусъ возвращаетъ въ отдѣленіе Банка доставленную уѣздною коммисіею копію постановленія ея или пріемнаго приговора схода (ст. 68), съ отмѣткою на этой копіи о времени внесенія участка въ реестръ крѣпостныхъ дѣлъ.

VI. О документахъ на выдѣленные участки.

70. По производствѣ окончательнаго отграниченія въ натурѣ съ оклейменіемъ граничныхъ знаковъ (ст. ст. 34, 40, 46, 51, 53 и 63) и снятіи плана, таковой, вмѣстѣ съ относящимися къ нему межевыми документами и копіей постановленія уѣздной землеустроительной

коммисіи или копіей пріемнаго приговора, препровождается для повѣрки правильности межевыхъ исполненій въ губернскую чертежную, которая по освидѣтельствованіи плана выдѣла и изготовленіи для каждаго изъ выдѣляемыхъ домохозяевъ выкопировокъ или литографированныхъ копій плана на отведенный ему участокъ, препровождаетъ ихъ въ уѣздную коммисію для выдачи крестьянамъ. По полученіи выкопировокъ или копій, уѣздная коммисія выдаетъ ихъ выдѣляющемуся вмѣстѣ съ копіей или выпискою изъ своего постановленія о выдѣлѣ, а въ случаѣ выдѣла въ добровольномъ порядкѣ съ копіей или выпискою изъ пріемнаго приговора. По дѣламъ о выдѣлахъ, подлежащихъ исполненію въ теченіе извѣстнаго срока, землеустроительная коммисія выдаетъ выдѣляемымъ означенные документы не ранѣе окончанія этого срока и приведенія выдѣловъ въ исполненіе. Выданныя коммисіей копіи и выписи согласно п.п. г и е ст. 51 Высочайше утвержденнаго 14 іюня 1910 г. закона объ измѣненіи и дополненіи нѣкоторыхъ постановленій о крестьянскомъ землевладѣніи, служатъ одинаковыми съ крѣпостными документами доказательствами права собственности на образованные при выдѣлѣ участки и замѣняютъ собою (для ранѣе укрѣпленныхъ или досрочно выкупленныхъ участковъ) прежде выданные подлежащими учрежденіями укрѣпительные документы, о чемъ коммисіей дѣлается надпись на каждой выписи.

Подлинный планъ, копія постановленія коммисіи и въ подлежащихъ случаяхъ копія пріемнаго приговора общества хранятся въ архивѣ губернской чертежной.

71. Въ случаѣ выдѣла укрѣпленныхъ участковъ уѣздная коммисія отмѣчаетъ о состоявшемся выдѣлѣ на подлежащихъ укрѣпительныхъ документахъ и препровождаетъ ихъ для храненія въ уѣздный съѣздъ.

О вызванной выдѣломъ добровольной передвижкѣ укрѣпленныхъ полосъ коммисія отмѣчаетъ на укрѣпительномъ документѣ и возвращаетъ его собственнику.

О выдѣлѣ или передвижкѣ укрѣпленныхъ или досрочно выкупленныхъ полосъ, на кои имѣются совершенные крѣпостнымъ порядкомъ или отмѣченные въ реестрѣ крѣпостныхъ дѣлъ документы (данныя, купчія крѣпости, отмѣченные въ нотаріальномъ архивѣ укрѣпительные документы), коммисія, учинивъ соотвѣтствующую отмѣтку на документѣ, сообщаетъ о состоявшемся выдѣлѣ или передвижкѣ, съ приложеніемъ копіи своего постановленія или приговора схода о выдѣлѣ, подлежащему старшему нотаріусу для отмѣтки въ реестрѣ крѣпостныхъ дѣлъ происшедшаго измѣненія.

72. Въ случаѣ заявленія объ утратѣ укрѣпительныхъ документовъ, или, при предусмотрѣнныхъ ст. 12 выдѣлахъ, нежеланія выдѣляемаго домохозяина представить эти документы, уѣздная коммисія сообщаетъ о состоявшемся выдѣлѣ или передвижкѣ, съ приложеніемъ копіи своего постановленія или приговора схода о выдѣлѣ, подлежащему старшему нотаріусу для отмѣтки этихъ документовъ

въ реестрѣ крѣпостныхъ дѣлъ, и выдаетъ ихъ собственнику не ранѣе учиненія нотаріусомъ этой отмѣтки.

VII. Объ опредѣленіи денежнаго вознагражденія взамѣнъ выдѣла.

73. Постановивъ о признаніи выдѣла невозможнымъ или неудобнымъ (ст.ст. 35, 57 и 61), уѣздная или губернская коммисія въ отношеніи домохозяевъ, не заявившихъ при производствѣ дѣла о своемъ отказѣ отъ права на денежное удовлетвореніе (ст. 31), поручаетъ землеустроителю выяснить, желаютъ ли эти домохозяева получить означенное вознагражденіе, и въ утвердительномъ случаѣ установить по соглашенію общества и ходатайствовавшихъ о выдѣлѣ домохозяевъ размѣръ сего вознагражденія. Приговоръ общества о семъ постановляется простымъ большинствомъ голосовъ. При недостиженіи такого соглашенія, коммисія, по ходатайству выдѣляющагося, опредѣляетъ, на основаніи добытыхъ на мѣстѣ данныхъ и согласно правиламъ оцѣнки земли, принятымъ въ Крестьянскомъ Поземельномъ Банкѣ (цирк. Главнаго Управленія Землеустройства и Земледѣлія 30 Октября 1906 года, за № 18492 *), размѣръ этого вознагражденія, объявляя свое рѣшеніе обществу и домохозяину чрезъ волостное правленіе.

74. Если дѣло о выдѣлѣ направляется на прекращеніе самимъ землеустроителемъ, онъ обязанъ въ случаяхъ, предусмотрѣнныхъ въ ст. 31, не выжидая особаго порученія уѣздной коммисіи, исполнить дѣйствія, указанныя въ ст. 73, предварительно представленія коммисіи дѣла.

75. Домохозяинъ, находящій оцѣнку коммисіи для себя невыгодной, можетъ отказаться отъ полученія денегъ и продолжать владѣть своими участками въ прежнихъ границахъ.

VIII. О примѣненіи настоящихъ правилъ въ мѣстностяхъ гдѣ не образованы землеустроительныя учрежденія.

76. Къ выдѣламъ надѣльной земли въ мѣстностяхъ, въ коихъ нѣтъ землеустроительныхъ коммисій, имѣютъ соотвѣтственное примѣненіе настоящія правила, съ тѣмъ лишь измѣненіемъ, что предусмотрѣнныя ими обязанности уѣздныхъ или губернскихъ коммисій исполняются, по принадлежности, уѣздными съѣздами или губернскими присутствіями, либо замѣняющими ихъ учрежденіями по крестьянскимъ дѣламъ.

---

*) Сборникъ законовъ и распоряженій по землеустройству, стр. 115.

На рѣшенія коммисій объ оцѣнкѣ могутъ быть приносимы жалобы въ порядкѣ ст.ст. 60 и 62.

Срочныя очереди для желѣзнодорожной перевозки весною 1911 г. семейныхъ переселенцевъ, обезпеченныхъ уже землею за Ураломъ.

Опросомъ, произведеннымъ во всѣхъ губерніяхъ и уѣздахъ черезъ волостныя правленія, выяснено, что изъ числа переселенцевъ, имѣющихъ зачисленныя земли на переселенческихъ участкахъ за Ураломъ, окончательно рѣшили перебраться на новыя мѣста *нынѣшней весной* около 100.000 душъ.

Всѣмъ, собирающимся ѣхать, конечно, желательно попасть на мѣсто скорѣе, т.-е. въ первые весенніе мѣсяцы, и возможно раньше. Между тѣмъ, сибирская дорога одна, и откуда бы ни шли переселенцы,—въ гор. Пензѣ всѣ они выходятъ на одинъ общій путь, а потому, какъ показалъ опытъ, при одновременномъ наплывѣ переселенцевъ на эту линію неизбѣжно переполненіе станцій и поѣздовъ, а отъ недостатка послѣднихъ скопленіе людей и задержки ихъ въ пути, отъ чего такъ страдаютъ переселенцы въ теченіе многотруднаго переѣзда на далекую окраину. Кромѣ того, многіе, не разсчитавъ точно времени пути, прибываютъ на конечныя станціи, съ которыхъ приходится ѣхать дальше водою или лошадьми, либо много раньше вскрытія рѣкъ, либо въ половодье и бездорожье.

Поэтому, для необходимаго упорядоченія весенняго движенія переселенцевъ, Переселенческимъ Управленіемъ и Управленіемъ Желѣзныхъ Дорогъ, по подсчетѣ семействъ, слѣдующихъ въ отдѣльные районы Сибири, Степного Края и Дальняго Востока, установленъ, по примѣру прошлаго года, планъ желѣзнодорожной перевозки всѣхъ семейныхъ переселенцевъ, желающихъ переѣхать въ Сибирь весною, по особымъ очередямъ, отдѣльно для каждой губерніи и особо для переселенцевъ, идущихъ въ тотъ или иной районъ Зауралья. Сроки отправки для всѣхъ установлены съ такимъ расчетомъ, чтобы главная часть всей перевозки была выполнена за время отъ 10 Марта по 31 Мая, а совершенно закончена къ 20-му Іюня.

Переселенцамъ, имѣющимъ установленныя свидѣтельства на очередную отправку, предоставляются спеціальные переселенческіе поѣзда.

Такимъ образомъ, всякій, обезпеченный землей въ Сибири переселенецъ, желающій воспользоваться дешевымъ проѣздомъ на зачисленный за нимъ участокъ въ теченіе *весенняго времени*, долженъ будетъ выбрать для отъѣзда одинъ изъ дней *двухнедѣльнаго* очереднаго срока, назначеннаго по росписанію для отправки пере-

селенцевъ данной губерніи въ тотъ районъ, куда онъ переселяется. Въ случаѣ же, если срокъ этотъ совершенно для него не подходитъ или будетъ имъ почему-нибудь пропущенъ, то отъѣздъ придется отложить на послѣднюю весеннюю очередь между 1 и 20 Іюня, назначаемую для опоздавшихъ, либо ѣхать еще позднѣе, въ теченіе лѣта, когда усиленное переселенческое движеніе окончится. Въ исключительныхъ случаяхъ мѣстный губернаторъ можетъ своей властью, по ходатайству переселенца, перемѣнить очередь отправки.

Для распредѣленія переселенцевъ на очереди приняты слѣдующія основанія.

Въ первую очередь перевозятся переселенцы, зачислившіе земли въ наиболѣе отдаленныхъ районахъ за Байкальскимъ озеромъ, кромѣ Амурской области, куда можно попасть только по рѣкамъ Шилкѣ и Амуру, вскрывающимся не ранѣе второй половины Апрѣля мѣсяца. Во вторую — переселенцы, обезпечившіе за собою такіе земельные участки въ Степномъ Краѣ, на которые также не надо ѣхать по рѣкамъ. Въ третью очередь — преимущественно переселенцы, слѣдующіе на Амуръ, а также и переселяющіеся изъ Екатеринославской, Таврической и Херсонской губ. въ Тургайско-Уральскій и изъ всѣхъ прочихъ губерній Европ. Россіи, кромѣ Полтавской и Харьковской, въ Акмолинскій районъ. Въ четвертую — степные переселенцы, которымъ можно попасть на свои участки только по рѣкамъ Иртышу или Оби, а изъ Витебской и Могилевской губерніи также въ Енисейскій районъ; и, наконецъ, въ пятую очередь предположено перевозить переселенцевъ, зачислившихъ земли исключительно въ Енисейскомъ и Тобольскомъ районахъ.

Всѣхъ очередей отправки 5 (и шестая—запасная): 1) отъ 10 до 24 марта, 2) отъ 26 марта до 9 апрѣля, 3) отъ 13 до 29 апрѣля 4) отъ 1 до 15 мая, 5) отъ 17 до 31 мая и 6 (запасная) отъ 1 до 20 іюня.

Каждая очередь отдѣляется одна отъ другой однимъ-двумя промежуточными днями, въ которые новой посадки въ поѣзда не будетъ производиться; эти промежутки предназначены для устраненія возможныхъ все же скопленій или спеціальныхъ дополнительныхъ отправокъ и вообще для ослабленія напряженности движенія.

На все время очередей и даже раньше, съ 15 февраля, ежедневно изъ Смоленска, Кіева и Знаменки будутъ отправляться спеціальные, слѣдующіе по расписанію переселенческіе поѣзда, число коихъ до Пензы опредѣляется отъ одного до четырехъ; отъ Пензы же

въ обращеніи будетъ ежедневно шесть постоянныхъ поѣздовъ съ добавкой еще по мѣрѣ надобности по особому назначенію. Въ поѣзда эти будутъ допускаться переселенцы, снабженные соотвѣтствующими удостовѣреніями земскихъ начальниковъ, выдаваемыми только лицамъ, имѣющимъ зачисленныя въ Сибири земли и получившимъ переселенческія проходныя свидѣтельства. Удостовѣренія на льготный проѣздъ, того-же образца и цвѣта (зеленыя), какъ и въ прошломъ году, дѣйствительны только для отправки въ одинъ изъ дней означеннаго въ нихъ срока.

Для удобства полученія проходныхъ свидѣтельствъ и удостовѣреній, бланки ихъ разосланы Переселенческимъ Управленіемъ на мѣста выхода крестьянъ, въ количествѣ, значительно превосходящемъ записанное число переселенческихъ семействъ.

Удачное выполненіе настоящаго плана весенней перевозки переселенцевъ зависитъ во многомъ и отъ самихъ переселенцевъ. Отправляется съ одной и той же станціи въ одну очередь слишкомъ много—надо имъ позаботиться о томъ, чтобы разбиться по взаимному соглашенію на различныя числа изъ четырнадцати дней очереднаго срока. Въ этомъ должны помогать земскіе начальники и непремѣнные члены землеустроительныхъ коммисій.

Необходимо также самимъ переселенцамъ, во избѣжаніе задержки на жел.-дор. станціи, откуда они думаютъ начать свой путь, предупреждать о днѣ, избранномъ для отправленія, начальника этой станціи, по крайней мѣрѣ, за сутки до дня отправки.

Расписаніе очередей отправки переселенцевъ по губерніямъ выхода и районамъ водворенія.

§ 1.

Для губерній: **Екатеринославской, Таврической и Херсонской.**

I. ОЧЕРЕДЬ (время посадки отъ 10 до 24 Марта включительно, т.-е. до Благовѣщенья).

Подлежатъ перевозкѣ всѣ переселенцы, зачислившіе земли въ районахъ: *Приморскомъ, Забайкальскомъ, Иркутскомъ* и *Томскомъ* (на казенныхъ земляхъ, т.-е. въ уѣздахъ Мариинскомъ, Каинскомъ и отчасти Томскомъ).

II. ОЧЕРЕДЬ (время посадки отъ 26 Марта до 9 Апрѣля включительно).

Подлежатъ перевозкѣ всѣ переселенцы, зачислившіе земли въ районахъ: *Акмолинскомъ, Семипалатинскомъ* и *Сыръ-Дарьинскомъ.*

*

III. ОЧЕРЕДЬ (время посадки отъ 13 до 29 Апрѣля включительно).

Подлежатъ перевозкѣ всѣ переселенцы, зачислившіе земли въ *Тургайско-Уральскомъ* и *Амурскомъ* районахъ.

IV. ОЧЕРЕДЬ (время посадки отъ 1 до 15 Мая включительно).

Подлежатъ перевозкѣ всѣ переселенцы, зачислившіе земли въ районахъ: *Семипалатинскомъ* и *Томскомъ* (на кабинетскихъ земляхъ, т.-е. въ Алтайскомъ округѣ).

V. ОЧЕРЕДЬ (время посадки отъ 17 до 31 Мая включительно).

Подлежатъ перевозкѣ всѣ переселенцы, зачислившіе земли въ районахъ: *Тобольскомъ* и *Енисейскомъ*.

VI. ОЧЕРЕДЬ (отъ 1 до 20 Іюня)—подлежатъ перевозкѣ всѣ переселенцы, не воспользовавшіеся почему-либо установленными для нихъ болѣе ранними очередями.

§ 2.

Для губерній: Полтавской и Харьковской.

I. ОЧЕРЕДЬ (время посадки отъ 10 до 24 Марта включительно, т.-е. до Благовѣщенья).

Подлежатъ перевозкѣ всѣ переселенцы, зачислившіе земли въ районахъ: *Приморскомъ Забайкальскомъ, Иркутскомъ* и *Томскомъ* (на казенныхъ земляхъ, т.-е. въ уѣздахъ Маріинскомъ Каинскомъ и отчасти Томскомъ).

II. ОЧЕРЕДЬ (время посадки отъ 26 Марта до 9 Апрѣля включительно).

Подлежатъ перевозкѣ всѣ переселенцы, зачислившіе земли въ районахъ: *Акмолинскомъ, Тургайско-Уральскомъ, Семирѣченскомъ* и *Сыръ-Дарьинскомъ*.

III. ОЧЕРЕДЬ (время посадки отъ 13 до 29 Апрѣля включительно).

Подлежатъ перевозкѣ всѣ переселенцы, зачислившіе земли въ *Амурскомъ* районѣ.

IV. ОЧЕРЕДЬ (время посадки отъ 1 до 15 Мая включительно).

Подлежатъ перевозкѣ всѣ переселенцы, зачислившіе земли въ районахъ: *Семипалатинскомъ* и *Томскомъ* (на кабинетскихъ земляхъ, т.-е. въ Алтайскомъ округѣ).

V. ОЧЕРЕДЬ (время посадки отъ 17 до 31 Мая включительно).

Подлежатъ перевозкѣ всѣ переселенцы, зачислившіе земли въ районахъ: *Тобольскомъ* и *Енисейскомъ*.

VI. ОЧЕРЕДЬ (отъ 1 до 20 Іюня)—подлежатъ перевозкѣ всѣ переселенцы, не воспользовавшіеся почему-либо установленными для нихъ болѣе ранними очередями.

§ 3.

Для губерній: Витебской и Могилевской.

I. ОЧЕРЕДЬ (время посадки отъ 10 до 24 Марта включительно, т.-е. до Благовѣщенья).

Подлежатъ перевозкѣ всѣ переселенцы, зачислившіе земли въ районахъ: *Приморскомъ Забайкальскомъ, Иркутскомъ* и *Томскомъ* (на

казенныхъ земляхъ, т.-е. въ уѣздахъ Мариинскомъ, Каинскомъ и отчасти Томскомъ).

II. ОЧЕРЕДЬ (время посадки отъ 26 марта до 9 Апрѣля включительно).

Подлежатъ перевозкѣ всѣ переселенцы, зачислившіе земли въ районахъ: *Тургайско-Уральскомъ*, *Семиръченскомъ* и *Сыръ-Дарьинскомъ*.

III. ОЧЕРЕДЬ (время посадки отъ 13 до 29 Апрѣля включительно).

Подлежатъ перевозкѣ всѣ переселенцы, зачислившіе земли въ районахъ: *Акмолинскомъ* и *Амурскомъ*.

IV. ОЧЕРЕДЬ (время посадки отъ 1 до 15 Мая включительно).

Подлежатъ перевозкѣ всѣ переселенцы, зачислившіе земли въ районахъ: *Семипалатинскомъ*, *Томскомъ* (на кабинетскихъ земляхъ, т.-е. въ Алтайскомъ округѣ) и *Енисейскомъ*.

V. ОЧЕРЕДЬ (время посадки отъ 17 до 31 Мая включительно).

Подлежатъ перевозкѣ всѣ переселенцы, зачислившіе земли въ *Тобольскомъ* районѣ.

VI. ОЧЕРЕДЬ (отъ 1 до 20 Іюня)—подлежатъ перевозкѣ всѣ переселенцы, не воспользовавшіеся почему-либо установленными для нихъ болѣе ранними очередями.

§ 4.

Для всѣхъ прочихъ, кромѣ перечисленныхъ выше 7 губерній Европейской Россіи.

I. ОЧЕРЕДЬ (время посадки отъ 10 до 24 Марта включительно, т.-е. до Благовѣщенья).

Подлежатъ перевозкѣ всѣ переселенцы, зачислившіе земли въ районахъ: *Приморскомъ*, *Забайкальскомъ*, *Иркутскомъ* и *Томскомъ* (на казенныхъ земляхъ, т.-е. въ уѣздахъ Мариинскомъ, Каинскомъ и отчасти Томскомъ).

II. ОЧЕРЕДЬ (время посадки отъ 26 Марта до 9 Апрѣля включительно).

Подлежатъ перевозкѣ всѣ переселенцы, зачислившіе земли въ районахъ: *Тургайско-Уральскомъ*, *Семиръченскомъ* и *Сыръ-Дарьинскомъ*.

III. ОЧЕРЕДЬ (время посадки отъ 13 до 29 Апрѣля включительно).

Подлежатъ перевозкѣ всѣ переселенцы, зачислившіе земли въ районахъ: *Акмолинскомъ* и *Амурскомъ*.

IV. ОЧЕРЕДЬ (время посадки отъ 1 до 15 Мая включительно).

Подлежатъ перевозкѣ всѣ переселенцы, зачислившіе земли въ районахъ: *Семипалатинскомъ* и *Томскомъ* (на кабинетскихъ земляхъ т.-е. въ Алтайскомъ округѣ).

V. ОЧЕРЕДЬ (время посадки отъ 17 до 31 Мая включительно).

Подлежатъ перевозкѣ всѣ переселенцы, зачислившіе земли въ районахъ: *Тобольскомъ* и *Енисейскомъ*.

VI. ОЧЕРЕДЬ (отъ 1 до 20 Іюня)—подлежатъ перевозкѣ всѣ переселенцы, не воспользовавшіеся почему-либо установленными для нихъ болѣе ранними очередями.

По окончаніи очередной перевозки, въ остальное время года всѣ, переселяющіеся на зачисленныя за ними доли, перевозятся безпрепятственно, при чемъ въ удостовѣреніяхъ, выдаваемыхъ имъ на проѣздъ, долженъ быть назначаемъ мѣсячный срокъ для отправки.

Какъ ѣдутъ ходоки и переселенцы по желѣзнымъ дорогамъ; удобства и неудобства въ пути. Опросъ ходоковъ и переселенцевъ въ Челябинскѣ и Сызрани. Нѣсколько совѣтовъ ходокамъ и переселенцамъ.

По недостатку классныхъ вагоновъ ходоки и переселенцы перевозятся большею частью въ товарныхъ вагонахъ—теплушкахъ. Ходоки ѣдутъ тоже въ переселенческихъ поѣздахъ, въ тѣхъ же вагонахъ и подчиняются общему порядку.

Въ предѣлахъ Европейской Россіи питательные пункты, гдѣ переселенцы и ходоки могутъ получать горячую пищу и врачебную помощь, устроены на слѣдующихъ станціяхъ: „Козловъ“, „Балашовъ“, „Кіевъ“, „Харьковъ“, „Лиски“, „Воронежъ“, „Смоленскъ“, „Вязьма“, „Курскъ“, „Орелъ“, „Протопопово“, „Ртищево“, „Моршанскъ“, „Пенза“, „Сызрань“, „Самара“, „Кинель“, „Абдулино“, „Уфа“, „Кропачево“, „Златоустъ“, „Челябинскъ“ и „Тюмень“, Пермской ж. д.

Дѣти переселенцевъ, имѣющихъ разрѣшеніе начальства на переселеніе, до 4-хъ лѣтъ включительно, могутъ получать въ этихъ пунктахъ безплатно разъ въ день кружку молока и 1/2 фунта бѣлаго хлѣба, а дѣти до 10-ти лѣтняго возраста безплатно получаютъ порцію борща или щей.

Взрослые уплачиваютъ за обѣдъ, состоящій изъ борща или щей съ небольшимъ кускомъ мяса, 4 коп. и только въ „Балашовѣ“ 5 коп. Постные обѣды вездѣ стоятъ по 2 коп. Въ Челябинскѣ за эту плату отпускается еще и каша; хлѣбъ желающимъ продается по заготовительной цѣнѣ *).

Такіе же пункты устроены и на большихъ станціяхъ Сибирской и Ташкентской желѣзныхъ дорогъ.

Въ случаяхъ задержки изъ-за неполученія багажа въ теченіе 5 дней, по болѣзни и по другимъ независящимъ отъ переселенцевъ

---

*) Въ Челябинскѣ на пунктѣ имѣется лавка потребительнаго общества „Переселенецъ“, гдѣ можно дешево пріобрѣсти съѣстные продукты и всѣ необходимые предметы.

причинамъ, ихъ продовольствуютъ на переселенческихъ остановочныхъ пунктахъ безплатно.

Въ Челябинскѣ, Сызрани и на другихъ большихъ переселенческихъ пунктахъ по линіи Сибирской желѣзной дороги для переселенцевъ и ходоковъ устроены бани и прачешныя. Пользованіе тѣми и другими безплатное.

Статистическій опросъ переселенцевъ: откуда и куда ѣдетъ, численность семьи, сколько было земли, какое хозяйство, что сдѣлано съ землей на родинѣ — продана ли, сдана ли въ аренду— и т. д. производится: въ Сызрани—идущихъ въ Актюбинскій уѣздъ, Тургайской области, въ Уральскую область и южную часть Кустанайскаго уѣзда, и вообще всѣхъ подъѣзжающихъ до Челябинска, а въ Челябинскѣ—переселяющихся въ Сибирь.

Тамъ же должны прописываться и ходоки не только на переднемъ пути, но и на обратномъ. Когда они идутъ впередъ, у нихъ спрашиваютъ и съ ихъ словъ записываютъ: какъ велика семья ходока, сколько въ ней мужскихъ душъ, есть ли довѣрители, сколько у довѣрителей мужскихъ и женскихъ душъ, гдѣ ходокъ будетъ осматривать землю.

Для этой прописки должны являться и тѣ ходоки, которые ищутъ приписки къ старожиламъ.

Въ переселенческій вагонъ-теплушку полагается помѣщать не болѣе 30 человѣкъ, а съ 1-го мая до 1 августа только — 25. Въ классные вагоны 4 класса помѣщается по 40 чел. круглый годъ.

Отлучаться отъ поѣзда для покупокъ либо по другимъ надобностямъ слѣдуетъ только на большихъ остановкахъ. При этомъ необходимо узнавать точно, когда уходитъ переселенческій поѣздъ, чтобы не опоздать. Отстающіе отъ поѣзда разлучаются съ семьей, и это, разумѣется, сопровождается большими неудобствами и сопряжено съ тратой лишнихъ денегъ. Отлучаясь отъ поѣзда, необходимо брать съ собой свой проѣздной билетъ, оставляя прочимъ членамъ семьи ихъ билеты.

Если переселенецъ отстанетъ отъ поѣзда, онъ долженъ предъявить начальнику станціи свой билетъ и просить отправить его въ пассажирскомъ поѣздѣ для нагона того переселенческаго поѣзда, отъ котораго переселенецъ отсталъ.

Отставшимъ, по уважительнымъ причинамъ, отъ своей семьи безъ билета переселенцамъ выдаются нагопочныя свидѣтельства для безплатнаго проѣзда въ слѣдующемъ переселенческомъ или пасса-

жирскомъ поѣздѣ до нагона того переселенческаго поѣзда, отъ котораго они отстали въ пути.

Эти нагоночныя свидѣтельства выдаются начальникомъ мѣстной станціи.

Прибывъ на станцію, до которой былъ взятъ билетъ, переселенецъ долженъ немедленно справиться въ товарной конторѣ или у начальника станціи, пришла ли его кладь. Если кладь запоздала, на дубликатѣ накладной дѣлается отмѣтка о томъ, когда пріѣхалъ переселенецъ (штемпель). Потомъ переселенецъ каждый день долженъ справляться, не пришла ли его кладь. Когда пройдетъ пять дней и кладь все еще не придетъ, слѣдующіе пять дней желѣзная дорога должна платить переселенцу по 15 к. въ день на каждый платный билетъ (дѣти до 10 лѣтъ, значитъ, не считаются).

Когда пройдетъ 10 дней со времени прибытія переселенца на станцію и его кладь все еще не придетъ, то она считается потерявшейся и переселенецъ можетъ получить съ желѣзной дороги вознагражденіе за утерянную кладь, которое высчитывается по заранѣе опредѣленнымъ правиламъ.

Когда переселенецъ почему либо съ разрѣшенія Переселенческаго чиновника прекратитъ путь, не доѣзжая до станціи, до которой онъ взялъ билетъ, то, по особому удостовѣренію Переселенческаго чиновника, или лица, его замѣняющаго, получаетъ обратно деньги за ту часть пути, какую онъ не проѣхалъ. Не возвращается плата только переселенцамъ, взявшимъ проѣздные билеты дальше Иркутска.

Если въ пути кто-нибудь изъ переселенцевъ заболѣетъ, то на большой станціи слѣдуетъ обратиться за помощью къ переселенческому доктору или фельдшеру. Съ нѣкоторыми переселенческими поѣздами идетъ санитарный вагонъ, въ которомъ ѣдетъ фельдшеръ или фельдшерица. За лѣченіе ничего платить не надо.

Если переселенецъ заболѣетъ въ пути, и докторъ или фельдшеръ рѣшитъ, что онъ дальше ѣхать не можетъ, больного, а когда болѣзнь заразная, то его семью помѣщаютъ въ переселенческую больницу, гдѣ лѣчатъ и кормятъ безплатно.

По выздоровленіи переселенцу выдается удостовѣреніе о томъ, что онъ задержался по болѣзни и тогда проѣздной билетъ его годенъ для дальнѣйшаго пути.

Ни за посадку въ вагоны, ни за высадку, ни за погрузку, ни за выгрузку клади ходоки и переселенцы ничего не платятъ. Все это желѣзно-дорожные служащіе обязаны дѣлать безплатно по

имѣющимся у ходоковъ и переселенцевъ купленнымъ въ станціонныхъ кассахъ проѣзднымъ билетамъ и по оплаченнымъ тоже въ кассѣ накладнымъ на сданную кладь.

На большихъ переселенческихъ остановкахъ, особенно въ Челябинскѣ и Омскѣ, проживаетъ не мало жуликовъ, которые знаютъ прекрасно, что у всякаго переселенца есть хоть небольшія деньги. Эти жулики устраиваютъ разныя лотереи, заманиваютъ разными играми (въ карты, въ ремешокъ) переселенцевъ и обыгрываютъ ихъ. Они играютъ навѣрняка, потому что играютъ завѣдомо нечестно. Они пользуются довѣрчивостью переселенцевъ, и кто поддается ихъ соблазну, того ужъ съ деньгами они не выпустятъ. Кромѣ того, жулики и просто грабятъ, въ большой толпѣ вытаскиваютъ деньги изъ кармановъ. Надо, значитъ, деньги прятать такъ, чтобы ихъ не могли вытащить. Нельзя также принимать отъ незнакомыхъ людей угощенія водкой, пивомъ. Это тоже мошенническія продѣлки. Въ водку или пиво подсыпаютъ дурмана и, когда переселенецъ впадаетъ въ безчувственное состояніе, его обираютъ, какъ липку. Сколько уже переселенцевъ поплатилось такъ вотъ за свою неосторожность или довѣрчивость.

Нерѣдки такіе случаи, когда нѣсколько переселенцевъ отдаютъ на сохраненіе всѣ свои документы одному лицу, по ихъ признанію, надежному, но это ведетъ иногда къ большому неудобству, случается, что хранитель документовъ отстаетъ отъ поѣзда, и тогда всѣ остальные оказываются бездокументными и попадаютъ въ непріятное положеніе. Поэтому каждому переселенцу необходимо держать всѣ свои документы и проѣздной билетъ при себѣ.

Необходимо ходокамъ воздерживаться отъ расходовъ на вознагражденіе разныхъ лицъ, предлагающихъ свои услуги для отысканія участковъ, по зачисленію земли и т. п.; обыкновенно это обманъ.

Со всѣми запросами должно обращаться къ переселенческимъ чиновникамъ, которые обязаны оказывать ходокамъ и переселенцамъ всякое законное содѣйствіе и помощь въ предѣлахъ предоставленныхъ имъ правъ и, разумѣется, не берутъ за это съ ходоковъ и переселенцевъ никакихъ денегъ.

Ходокамъ и переселенцамъ, ѣдущимъ въ Забайкальскую область для осмотра и пріисканія земли, нужно высаживаться или на станціи Верхнеудинскъ, гдѣ можно получить всѣ справки у переселенческаго

чиновника, или въ Читѣ, гдѣ также имѣется переселенческій чиновникъ, или же на ст. Бушулей, Амурской ж. д., взявъ билетъ до ст. Баянъ, Забайк. ж. д., тамъ есть переселенческій пунктъ и живетъ переселенческій чиновникъ.

Кромѣ того, всѣ переселенцы, которые ѣдутъ хотя и въ Забайкальскую область, но дальше Читы, на востокъ, должны пересаживаться на станціи Карымская, гдѣ имѣется переселенческій пунктъ и гдѣ можно получить всѣ справки о переселенческихъ участкахъ.

Ѣдущимъ въ Амурскую обл. на участки, отведенные въ районѣ строющейся Амурской жел. дороги, необходимо брать билеты не до Срѣтенска (какъ это было раньше), а до ст. Бянкино, Забайкальск. ж. д.

Въ Амурскую область ѣхать надо по желѣзной дорогѣ до ст. Срѣтенскъ (Забайкальской области), оттуда на пароходѣ по рѣкамъ Шилкѣ и Амуру до станицы Черняевой или далѣе по Амуру до Благовѣщенска—главнаго города области.

На сѣверѣ отъ станціи Черняевой, между рѣками Амуромъ и Зеей, имѣются свободные участки, о которыхъ можно справиться у переселенческаго чиновника въ ст. Черняевой и на переселенческомъ пунктѣ въ дер. Овсянкѣ. Отъ г. Благовѣщенска легко найти землю верстахъ въ 100—200 на рѣкѣ Селемжѣ (переселенческій чиновникъ живетъ въ д. Мазановой), по рѣкамъ Томи и Бѣлой (чиновникъ въ деревнѣ Тарбагатай) и по рѣкамъ Буреѣ и Архарѣ (чиновникъ въ селѣ Михайловскомъ).

Въ Приморскую область (Уссурійскій край или „Зеленый Клинъ“) ѣдутъ по желѣзной дорогѣ черезъ Маньчжурію до Никольска-Уссурійскаго, а оттуда на сѣверъ до ст. Иманъ или до г. Хабаровска и на югъ (въ Побережный и Ольгинскій подрайоны) до г. Владивостока, иногда и дальше моремъ. Во всѣхъ указанныхъ пунктахъ живутъ переселенческіе чиновники. По указанію ихъ можно отыскать свободные участки какъ для земледѣлія, такъ и для промышленнаго рыболовства (рѣчного и морского).

Лица, прибывшія въ Приморскую область и желающія посмотрѣть земли на островѣ Сахалинѣ, должны обратиться съ просьбой объ этомъ къ завѣдывающему переселенческимъ дѣломъ въ Приморской области, живущему въ г. Владивостокѣ.

Наконецъ, всѣмъ переселенцамъ необходимо, по возможности, самимъ слѣдить за чистотой вагоновъ ихъ отопленіемъ и проч., за всякое загрязненіе вагона переселенцы могутъ быть привлечены къ законной отвѣтственности.

Извлеченіе изъ правилъ о перевозкѣ переселенцевъ и ихъ клади по желѣзнымъ дорогамъ.

Взрослые переселенцы и ихъ дѣти старше десяти лѣтъ за проѣздъ по желѣзнымъ дорогамъ платятъ четвертую часть стоимости пассажирскаго билета 3-го класса. Дѣти моложе 10 лѣтъ перевозятся даромъ.

Выдаваемыя переселенцамъ удостовѣренія на проѣздъ по льготному тарифу дѣйствительны въ теченіе срока, въ нихъ указаннаго, и лишь для слѣдованія отъ и до станцій, которыя указаны въ удостовѣреніи; проѣздъ-же по удостовѣренію отъ промежуточной, по пути слѣдованія, станціи не допускаются.

При составленіи станціями документовъ на перевозку клади переселенцевъ, должны быть обязательно указываемы въ накладныхъ и ихъ дубликатахъ — число выданныхъ на проѣздъ по данному удостовѣренію билетовъ и ихъ №№, № вагона, въ который погружена кладь, при чемъ кладь должна быть подробно перечислена, отдѣльно по каждой изъ нижеслѣдующихъ категорій, съ указаніемъ, въ подлежащихъ графахъ, числа мѣстъ, ихъ упаковки и вѣса.

1-ая категорія: домашнія вещи и домашняя утварь, упакованныя (въ размѣрѣ не болѣе 8 пудовъ на каждую душу).

2-ая категорія: земледѣльческія орудія, хозяйственные предметы, съѣстные припасы (животныя, телѣги, сельско-хозяйственныя машины и орудія принимаются по удешевленному тарифу лишь въ томъ количествѣ, какое указано въ тарифномъ удостовѣреніи; поэтому, переселцы при полученіи документовъ у земскаго начальника должны просить его проставить количество всѣхъ только что перечисленныхъ предметовъ въ тарифномъ удостовѣреніи).

3-ья категорія: сѣмена, зерно, мука и круна, саженцы и лозы.

Кладь 3-ей категоріи можетъ быть принята къ перевозкѣ по переселенческому тарифу, въ количествѣ не болѣе десяти пудовъ на каждый платный билетъ; количество свыше указаннаго перевозится по коммерческому тарифу.

Всякое мѣсто клади переселенцевъ должно быть обязательно маркировано посредствомъ надписей краской и подробно описано въ накладной.

Примѣчаніе. Каждое отдѣльное мѣсто клади, содержащее въ себѣ предметы 1 и 2 категоріи (смѣшанная кладь), причисляется къ 2-й категоріи.

Плата за провозъ клади переселенцевъ взимается всегда впередъ.

Кладь въ сундукахъ и тюкахъ, телѣги, земледѣльческія орудія, пчелиные ульи, зерно перевозятся по копѣйкѣ съ пуда за каждыя сто верстъ.

За ту же плату перевозятся домашняя птица, ягнята, поросята, если они отправляются въ корзинахъ, клѣткахъ и т. п.

Бараны, овцы, ягнята, козы, свиньи, поросята и телята (въ томъ числѣ и сосуны, находящіеся при маткахъ), отправляемые поштучно (безъ клѣтокъ и корзинъ), перевозятся по $^1/_4$ коп. съ головы и версты. За лошадей, рогатый скотъ и жеребятъ вообще (въ томъ числѣ и сосуновъ при маткахъ) платится за каждую версту по $^1/_2$ коп. съ головы.

На каждый проѣздной билетъ полагается безплатный провозъ одного пуда клади.

Переселенческая кладь подлежитъ отправленію непремѣнно въ одномъ поѣздѣ съ самими переселенцами. При невозможности помѣстить кладь въ томъ поѣздѣ, въ какомъ предполагалось отправить переселенцевъ, послѣдніе могутъ быть задерживаемы на станціи отправленія и перевезены затѣмъ съ ближайшимъ соотвѣтственнымъ поѣздомъ, но уже вмѣстѣ съ кладью.

Примѣчаніе: Въ Сызрани, при слѣдованіи на Самаро-Златоустовскую, Ташкентскую и за нею лежащія дороги, въ Челябинскѣ, при слѣдованіи на Сибирскую и за нею лежащія дороги, переселенческая кладь сортируется по направленіямъ и по станціямъ назначенія, при чемъ допускается задержка переселенческой клади, но не свыше, какъ на 24 часа.

Въ этихъ случаяхъ кладь можетъ слѣдовать отдѣльно отъ переселенцевъ.

Кладь переселенца, не прибывшая на станцію назначенія по истеченіи десяти-суточнаго срока со дня прибытія на ту же станцію согласованнаго поѣзда, съ которымъ прибылъ переселенецъ, счи-

тается утерянною, и за оную должно быть выдано владѣльцу вознагражденіе, въ слѣдующемъ размѣрѣ; одного рубля за фунтъ клади 1-й категоріи, но не свыше суммы, причитающейся за три пуда, т. е. 120 р. на каждый платный билетъ, не считая дѣтей; шести рублей за пудъ клади 2-й категоріи, и полутора рубля за пудъ 3-й категоріи.

Если кладь переселенца не будетъ доставлена въ теченіи первыхъ пяти дней по прибытіи переселенца, то за каждый изъ послѣдующихъ пяти дней станція назначенія выдаетъ переселенцу, ожидающему прибытія клади, по 15 коп. въ сутки на каждый платный билетъ, за счетъ виновной дороги.

Если же кладь не прибудетъ и не будетъ выдана до истеченія 10 дней по прибытіи переселенца, то станція назначенія обязана, по требованію переселенца, въ тотъ же день выдать ему вознагражденіе за недоставленную кладь, какъ за утраченную, на указанныхъ выше основаніяхъ.

Въ случаѣ прибытія на станцію назначенія клади, за утрату которой переселенецъ получилъ вознагражденіе, ему предоставляется получить эту кладь, съ условіемъ возврата имъ дорогѣ полученнаго вознагражденія.

Переселенцы, желающіе прекратить путь слѣдованія ранѣе станціи назначенія, обязаны заявить о таковомъ желаніи начальнику станціи, на предметъ полученія слѣдующей вмѣстѣ съ переселенцами ихъ клади.

Начальникъ станціи принимаетъ мѣры къ удовлетворенію заявленнаго требованія и выдаетъ переселенцу кладь, съ отобраніемъ отъ него дубликата накладной, взамѣнъ котораго выдается ему накладная, а на билетахъ дѣлается отмѣтка о прекращеніи проѣзда.

Деньги за оплаченное, не непрослѣдованное переселенцемъ разстояніе возвращаются ему на основаніи нижеслѣдующихъ правилъ:

1. Возбуждая передъ станціей окончательной остановки ходатайство о возвратѣ разницы платъ за непрослѣдованное разстояніе, переселенецъ обязанъ представить при заявленіи накладную и билеты, съ наложенными на нихъ отмѣтками о прекращеніи проѣзда и, сверхъ того, удостовѣреніе чиновника Переселенческаго Управленія, или замѣняющаго его должностного лица, о томъ, что по правиламъ Переселенческаго Управленія, къ возврату ему этой платы препятствій не встрѣчается.

2. Станція сама дѣлаетъ расчетъ разницы платъ и возвращаетъ эту разницу переселенцу изъ своей выручки.

Въ отношеніи размѣщенія по вагонамъ, предъявленія билетовъ для контроля, а также пребыванія въ станціонныхъ помѣщеніяхъ и на платформахъ, переселенцы **подчиняются безпрекословно распоряженіямъ желѣзнодорожнаго начальства и переселенческихъ чиновниковъ.**

Продовольствуются переселенцы въ пути **за собственный счетъ.** Помощь **при заболѣваніи,** а также **горячая пища и молоко для дѣтей** до 10-лѣтняго возраста предоставляются **безплатно** только на переселенческихъ пунктахъ, на тѣхъ станціяхъ, гдѣ имѣются для этого **врачи или фельдшера и особыя кухни для переселенцевъ.**

Больные заразными болѣзнями, обнаруженные въ поѣздахъ, удаляются изъ нихъ и **помѣщаются въ больницахъ;** остающимся при нихъ роднымъ выдаются затѣмъ особыя разрѣшенія на продолженіе пути по льготному тарифу.

Выписка изъ № 2059 Сборника Тарифовъ отъ 15 января 1909 г.

Льготный тарифъ № 5—1909 г.

Съ 1 Февраля 1909 года, впредь до отмѣны.

§ 1. За проѣздъ переселенцевъ и ходоковъ по всѣмъ русскимъ желѣзнымъ дорогамъ, примѣняющимъ общій пассажирскій тарифъ, а также по Богословской жел. дорогѣ въ прямомъ ея сообщеніи съ дорогами сѣти, взимается плата въ размѣрѣ стоимости дѣтскаго билета III класса по тому же общему пассажирскому тарифу, при чемъ слѣдующія съ переселенцами дѣти до 10 лѣтъ перевозятся безплатно *).

Примѣчаніе. За переправу черезъ р. Волгу въ Свіяжскѣ средствами Московско-Казанской жел. дороги переселенцевъ и ходоковъ взимается плата въ томъ-же размѣрѣ, какъ и съ пассажировъ III и IV классовъ, а именно:

---

*) Перевозка переселенцевъ, ходоковъ и ихъ клади по Китайской Восточной жел. дорогѣ производится съ примѣненіемъ платъ и правилъ, указанныхъ въ льготномъ тарифѣ № 28—1906 г. (Сб. Тар. № 1774) и въ извѣщеніяхъ №№ 10999, 11443, 12812 и 12892 (Сб. Тар. №№ 1819, 1859, 2025 и 2035).

а) во время навигаціи—по 5 коп. съ каждаго человѣка;

б) во время закрытія навигаціи—по 20 коп. съ каждаго человѣка.

За переправу дѣтей переселенцевъ, въ возрастѣ до 10 лѣтъ, платы не взимается.

Билеты на переправу должны быть пріобрѣтаемы при самой переправѣ, т. е. на ст. Казань или Зеленый Долъ—при проѣздѣ по направленію отъ Казани и на ст. Свіяжскъ—въ обратномъ направленіи.

§ 2. За провозъ малою скоростью принадлежащей переселенцу клади взимается: за кладь и телѣги (порожнія и съ кладью) по $^1/_{100}$ коп. съ пуда и версты.

Примѣчаніе 1. Каждый переселенческій пассажирскій билетъ даетъ право на безплатный провозъ одного пуда переселенческой клади, слѣдующей въ одномъ поѣздѣ съ переселенцами.

Примѣчаніе 2. Подъ выраженіемъ „переселенческая кладь“ надлежитъ разумѣть имущество переселенцевъ, состоящее изъ предметовъ крестьянскаго обихода, посѣвныхъ сѣмянъ, муки, крупы, съѣстныхъ припасовъ и сельскохозяйственныхъ орудій и машинъ; при этомъ въ отношеніи сѣмянъ, муки и крупы льготный тарифъ примѣняется къ количеству ихъ не болѣе 10 пуд. на каждый платный билетъ, а въ отношеніи сельскохозяйственныхъ машинъ, приводимыхъ въ движеніе паромъ и электричествомъ, сей льготный тарифъ подлежитъ примѣненію лишь при условіи предъявленія на станціи отправленія, кромѣ установленнаго удостовѣренія на перевозку переселенческой клади по льготному тарифу, еще особаго свидѣтельства отъ лица, выдавшаго сказанное удостовѣреніе, въ томъ, что отправляемыя машины дѣйствительно принадлежатъ переселенцамъ.

За провозъ малою скоростью лошадей, жеребятъ (въ томъ числѣ и сосуновъ, находящихся при маткахъ) и рогатаго скота взимается по 0,50 коп. съ головы и версты и за телятъ, находящихся при маткахъ, по 0,25 коп. съ головы и версты.

За провозъ малою скоростью вмѣстѣ съ переселенцами принадлежащихъ имъ мелкихъ домашнихъ животныхъ и птицъ взимается: за отправляемыхъ поштучно барановъ, овецъ, ягнятъ, домашнихъ козъ, свиней, поросятъ и телятъ—по $^1/_4$ коп. со штуки и

версты, а за собакъ и отправляемыхъ въ корзинахъ, садкахъ, клѣткахъ и т. п. домашнюю птицу, ягнятъ, поросятъ и телятъ—по 1/100 коп. съ пуда и версты, при чемъ вѣсъ каждой собаки считается за одинъ пудъ.

За провозъ малою скоростью верблюдовъ, предъявляемыхъ къ перевозкѣ въ прямомъ и мѣстномъ сообщеніяхъ между станціями С.-Златоустовской, Ташкентской, С.-Азіатской и Сибирской жел. дорогъ, а также въ мѣстномъ сообщеніи между станціями Покровско-Уральской (съ вѣтвями) и Астраханской линіи Р.-Уральской жел. дороги, взимается по 3/4 коп. съ головы и версты.

§ 3. Принадлежащая переселенцамъ кладь, высылаемая ими съ ихъ родины на мѣста ихъ новаго поселенія, перевозится по тому-же льготному тарифу.

§ 4. Въ случаѣ прекращенія переселенцемъ пути, по болѣзни или другой причинѣ, на одной изъ промежуточныхъ станцій, кладь сего переселенца, хотя-бы довезенная до мѣста назначенія, возвращается на мѣсто родины переселенца (станцію его первоначальнаго отправленія) или на ту станцію, гдѣ переселенецъ остановился, безплатно.

§ 5. Переселенческая кладь, какъ слѣдующая вмѣстѣ съ переселенцами, такъ и перевозимая отдѣльно отъ этихъ послѣднихъ, освобождается отъ сбора въ 1/5 коп. на приспособленія для храненія грузовъ, а равно отъ сборовъ, установленныхъ въ пользу нѣкоторыхъ городовъ; прочіе дополнительные сборы за перевозку переселенческой клади взимаются на общемъ основаніи по Общему Тарифу Россійскихъ желѣзныхъ дорогъ, при чемъ таковые сборы должны взиматься лишь за тотъ вѣсъ, за который разсчитывается и провозная плата, т. е. съ принятіемъ въ расчетъ скидки льготнаго вѣса, указанной въ § 2 настоящаго тарифа.

Примѣчаніе. Не взимается плата за храненіе переселенческой клади, прибывающей на станцію назначенія, по винѣ желѣзной дороги, послѣ прибытія туда переселенца, которому принадлежитъ эта кладь.

§ 6. Настоящій льготный тарифъ примѣняется, какъ при слѣдованіи переселенцевъ на мѣста поселенія, такъ и при возвращеніи ихъ на родину, въ случаѣ неустройства на мѣстахъ предположенныхъ поселеній, а также при поѣздѣ переселенцевъ съ мѣста новаго ихъ поселенія на родину (и обратно) для завершенія ихъ имущественныхъ дѣлъ, съ тѣмъ, чтобы поѣздка на родину и обратно была совершена не болѣе какъ однимъ лицомъ отъ каждой семьи.

въ теченіе первыхъ трехъ лѣтъ со времени водворенія на новомъ мѣстѣ поселенія и не болѣе одного раза.

§ 7. Настоящій льготный тарифъ примѣняется при точномъ соблюденіи условій, указанныхъ въ „Правилахъ о перевозкѣ по желѣзнымъ дорогамъ переселенцевъ и ихъ имущества", опубликованныхъ въ № 1978 Сборн. Тар. Росс. жел. дорогъ, съ дополненіями.

§ 8. Настоящій льготный тарифъ примѣняется также при проѣздѣ по Сибирской, Уссурійской и Забайкальской желѣзнымъ дорогамъ ходоковъ и переселенцевъ, прибывшихъ въ Сибирь на мѣста поселенія, въ случаяхъ переселенія ихъ на другія мѣста, а также при разъѣздахъ для поисковъ удобныхъ для поселенія мѣстъ и для поѣздокъ въ ближайшіе отъ мѣстъ поселенія города для закупки необходимыхъ предметовъ перваго обзаведенія, при условіи предъявленія установленныхъ удостовѣреній—при проѣздѣ по Сибирской и Забайкальской жел. дорогамъ—за подписью чиновниковъ Переселенческаго Управленія, наблюдающихъ за переселенческимъ дѣломъ въ Сибири, а при проѣздѣ по Уссурійской жел. дорогѣ—отъ Наказного Атамана Уссурійскаго казачьяго войска или чиновниковъ Переселенческаго Управленія, а также отъ Иркутскаго и Приамурскаго Генералъ-Губернаторовъ.

Примѣчаніе. Съ указаннаго выше срока (1 Февраля 1909 года):

1) настоящій льготный тарифъ надлежитъ включить въ часть I Свода льготныхъ тарифовъ № 7309 (Сборн. Тар. № 1925), подъ порядковымъ № 30, взамѣнъ помѣщеннаго на стр. 133—137 Свода (порядковый № 20) льготнаго тарифа № 10—1898 г. на проѣздъ переселенцевъ и провозъ ихъ имущества, каковой тарифъ съ относящимися къ нему извѣщеніями №№ 12463, 12516, 12568 и 12692 (Об. Тар. №№ 1980, 1986 и 2007) надлежитъ считать отмѣненнымъ.

2) въ той части I Свода, на стр. 137, въ льготномъ тарифѣ № 147—1893 г. и № 60—1894 г. (порядковый № 21) и на стр. 140, въ льготномъ тарифѣ № 5—1901 г. (порядковый № 23) надлежитъ ссылки на льготный тарифъ № 10—1898 г. (порядковый № 20 по Своду) замѣнить ссылками на льготный тарифъ № 5—1909 г. (порядковый № 30 по Своду).

(*Тарифъ сей печатается согласно представленію Завѣдывающаго дѣлами Общихъ Тарифныхъ Съѣздовъ представителей русскихъ желѣзныхъ дорогъ*).

Расчеты проѣзда одного человѣка и провоза одного пуда багажа по переселенческому тарифу отъ нѣкоторыхъ главнѣйшихъ станцій желѣзнодорожнаго слѣдованія ходоковъ и переселенцевъ изъ Европейской Россіи до наиболѣе главныхъ станцій высадки ходоковъ и переселенцевъ на желѣзныхъ дорогахъ Сибири и Дальняго Востока.

По нижепомѣщаемымъ таблицамъ ходоки и переселенцы могутъ составить себѣ приблизительное понятіе, во сколько имъ обойдется проѣздъ и провозъ клади съ родины до новыхъ мѣстъ:

ДО \ Отъ ГОМЕЛЯ	Разстояніе въ верстахъ.	ПЛАТА за проѣздъ 1 человѣка.		Плата за провозъ 1 п. багажа.
		Руб.	Коп.	Коп.
Челябинска	2420	3	85	24
Илецка	1590	2	90	16
Актюбинска	1772	3	10	18
Джуруна	1887	3	25	19
Кургана	2661	4	10	27
Петропавловска	2910	4	35	29
Ишиль-Куля	3037	4	55	30
Омска	3166	4	75	32
Татарской	3324	4	95	33
Каинска	3469	5	15	35
Каргата	3586	5	35	36
Оби	3752	5	55	38
Табги	3966	5	85	40
Мариинска	4105	6	05	41
Боготола	4230	6	25	42
Ачинска	4293	6	35	43
Красноярска	4460	6	55	45
Канска	4687	6	85	47
Нижнеудинска	4993	7	35	50
Тулуна	5103	7	45	51
Кимильтей	5207	7	65	52
Заларей	5286	7	75	53
Иркутска	5468	8	05	55
Срѣтенска	6800	9	95	68
Владивостока	8312	13	17	84
Никольскъ-Уссурійск.	8210	13	07	82
Имана	8495	13	47	85
Хабаровска	8830	14	97	88

ДО	Разстояніе въ верстахъ	за проѣздъ 1 человѣка. Руб.	Коп.	за провозъ 1 п. багажа Коп.
Челябинска	2605	4	05	26
Илецка	1775	3	10	18
Актюбинска	1957	3	30	20
Джуруна	2072	3	45	21
Кургана	2846	4	30	28
Петропавловска	3095	4	65	31
Исиль-Куля	3222	4	85	32
Омска	3351	4	95	34
Татарской	3509	5	25	35
Каинска	3654	5	45	37
Каргата	3771	5	55	38
Оби	3937	5	85	40
Тайги	4151	6	15	42
Маріинска	4290	6	35	43
Боготола	4415	6	55	44
Ачинска	4478	6	55	45
Красноярска	4645	6	85	46
Канска	4872	7	15	49
Нижнеудинска	5178	7	55	52
Тулуна	5288	7	75	53
Кимильтея	5392	7	95	54
Заларей	5471	8	05	55
Иркутска	5653	8	25	57
Срѣтенска	6991	10	15	70
Владивостока	8497	13	47	85
Никольскъ-Уссурійск.	8395	13	27	84
Имана	8680	13	67	87
Хабаровска	9015	14	17	90

ДО	Разстояніе въ верстахъ	ПЛАТА за проѣздъ 1 человѣка. Руб.	Коп.	Плата за провозъ 1 п. багажа Коп.
Челябинска	2526	3	95	25
Илецка	1696	3	05	17
Актюбинска	1878	3	25	19
Джуруна	1993	3	35	20
Кургана	2767	4	20	28
Петропавловска	3016	4	55	30
Исиль-Куля	3143	4	65	31
Омска	3272	4	85	33
Татарской	3529	5	25	35
Каинска	3575	5	35	36
Каргата	3692	5	45	37
Оби	3858	5	75	39
Тайги	4072	6	05	41
Маріинска	4211	6	25	42
Боготола	4336	6	35	43
Ачинска	4399	6	45	44
Красноярска	4566	6	75	46
Канска	4793	7	05	48
Нижнеудинска	5099	7	45	51
Тулуна	5209	7	65	52
Кимильтея	5313	7	75	53
Заларей	5392	7	95	54
Иркутска	5574	8	15	56
Срѣтенска	6912	10	05	69
Владивостока	8418	13	37	84
Никольскъ-Уссурійск.	8316	13	27	83
Имана	8601	13	67	86
Хабаровска	8936	14	07	89
Арыси	3214	4	75	33

От Харькова до	Разстояние въ верстахъ	Плата за проѣздъ 1 человѣка. Руб.	Коп.	Плата за провозъ 1п. багажа. Коп.
Арыси	3209	4	75	33
Челябинска	2206	3	60	22
Илецка	1691	3	05	17
Актюбинска	1873	3	25	19
Джуруна	1988	3	35	20
Кургана	2447	3	85	24
Петропавловска	2696	4	15	27
Исиль-Куля	2823	4	30	28
Омска	2952	4	40	30
Татарской	3110	4	65	31
Каинска	3255	4	85	33
Каргата	3372	5	05	34
Оби	3538	5	25	35
Тайги	3752	5	55	38
Мариинска	3891	5	75	39
Боготола	4016	5	95	40
Ачинска	4079	6	05	41
Красноярска	4246	6	25	42
Канска	4473	6	55	45
Нижнеудинска	4779	7	05	48
Тулуна	4889	7	15	49
Кимельтея	4993	7	35	50
Заларей	5072	7	45	51
Иркутска	5254	7	75	53
Срѣтенска	6592	9	65	66
Владивостока	8098	12	87	80
Никольскъ-Уссурійск.	7996	12	77	80
Имана	8281	13	17	83
Хабаровска	8616	13	67	86

От Полтавы до	Разстояние въ верстахъ.	Плата за проѣздъ 1 человѣка. Руб.	Коп.	Плата за провозъ 1п. багажа. Коп.
Челябинска	2338	3	75	23
Илецка	1823	3	15	18
Актюбинска	2005	3	35	20
Джуруна	2120	3	50	21
Кургана	2579	4	00	26
Петропавловска	2828	4	30	28
Исиль-Куля	2955	4	40	30
Омска	3084	4	65	31
Татарской	3242	4	85	32
Каинска	3387	5	05	34
Каргата	3504	5	25	35
Оби	3690	5	45	37
Тайги	3884	5	75	39
Мариинска	4023	5	95	40
Боготола	4148	6	15	41
Ачинска	4211	6	25	42
Красноярска	4378	6	45	44
Канска	4605	6	75	46
Нижнеудинска	4911	7	25	49
Тулуна	5021	7	35	50
Кимельтея	5125	7	55	51
Заларей	5204	7	65	52
Иркутска	5386	7	85	54
Срѣтенска	6724	9	85	67
Владивостока	8230	13	07	82
Никольскъ-Уссурійск.	8128	12	97	81
Имана	8413	13	37	84
Хабаровска	8748	13	87	87
Арыси	3341	4	95	34

ДО	Разстояніе въ верстахъ.	Плата за проѣздъ 1 человѣка. Руб.	Коп.	Плата за провозъ 1п. багажа. Коп.
Челябинска	1305	2	55	13
Илецка	790	1	90	8
Актюбинска	972	2	15	10
Джуруна	1087	2	30	11
Кургана	1546	2	85	15
Петропавловска	1795	3	15	18
Исиль-Куля	1922	3	30	19
Омска	2051	3	45	21
Татарской	2209	3	60	22
Каинска	2354	3	75	24
Каргата	2471	3	90	25
Оби	2637	4	10	26
Тайги	2851	4	30	29
Мариинска	2990	4	45	30
Боготола	3115	4	65	31
Ачинска	3178	4	75	32
Красноярска	3345	4	95	33
Канска	3572	5	35	36
Нижнеудинска	3878	5	75	39
Тулуна	3988	5	85	40
Киминьтея	4092	6	05	40
Заларей	4171	6	15	42
Иркутска	4353	6	45	44
Срѣтенска	5491	8	05	55
Владивостока	7197	11	57	72
Никольскъ-Уссурійск.	7095	11	47	71
Имана	7380	11	87	74
Хабаровска	7715	12	37	77

ДО (Отъ ПСКОВА)	Разстояніе въ верстахъ.	ПЛАТА за проѣздъ 1 человѣка. Руб.	Коп.	Плата за провозъ 1п. багажа. Коп.
Челябинска	2566	4	00	26
Илецка	1736	3	10	17
Актюбинска	1918	3	30	19
Джуруна	2033	3	40	20
Кургана	2807	4	25	28
Петропавловска	3056	4	55	31
Исиль-Куля	3183	4	75	32
Омска	3312	4	75	33
Татарской	3470	5	15	35
Каинска	3615	5	35	36
Каргата	3732	5	55	37
Оби	3898	5	75	39
Тайги	4112	6	05	41
Мариинска	4251	6	25	43
Боготола	4376	6	45	44
Ачинска	4439	6	55	44
Красноярска	4606	6	75	46
Канска	4833	7	15	48
Нижнеудинска	5139	7	55	51
Тулуна	5249	7	65	52
Кимельтея	5353	7	85	54
Заларей	5432	7	95	54
Иркутска	5614	8	25	56
Срѣтенска	6952	10	15	70
Владивостока	8458	13	47	85
Никольскъ-Уссурійск.	8356	13	27	84
Имана	8640	13	67	86
Хабаровска	8976	14	17	90

От Курска до	Разстояніе въ верстахъ	Плата за провздъ 1 человѣка. Руб.	Коп.	Плата за провозъ 1п. багажа. Коп.
Челябинска	2083	3	45	21
Илецка	1253	2	50	13
Актюбинска	1435	2	75	14
Джуруна	1550	2	85	16
Кургана	2324	3	75	23
Петропавловска	2573	4	—	26
Исиль-Кудя	2700	4	15	27
Омска	2829	4	30	28
Татарской	2987	4	45	30
Каинска	3032	4	55	30
Каргата	3249	4	85	32
Оби	3415	5	05	34
Тайги	3629	5	35	36
Маріинска	3768	5	55	38
Боготола	3893	5	75	39
Ачинска	3956	5	85	40
Красноярска	4123	6	05	41
Канска	4350	6	45	44
Нижнеудинска	4656	6	85	47
Тулуна	4766	7	05	48
Кимельтея	4870	7	15	49
Заларей	4949	7	25	50
Иркутска	5131	7	55	51
Срѣтенска	6469	9	45	65
Владивостока	7975	12	77	80
Никольскъ-Уссурійск.	7873	12	57	79
Имана	8158	12	97	82
Хабаровска	8493	13	47	85

От Смоленска до	Разстояніе въ верстахъ.	Плата за провздъ 1 человѣка. Руб.	Коп.	Плата за провозъ 1п багажа. Коп.
Челябинска	2293	3	70	23
Илецка	1463	2	75	15
Актюбинска	1645	2	95	16
Джуруна	2534	3	95	25
Кургана	2534	3	95	25
Петропавловска	2783	4	25	28
Исиль-Кудя	2910	4	35	29
Омска	3039	4	55	30
Татарской	3197	4	75	32
Каинска	3342	4	95	33
Каргата	3459	5	15	35
Оби	3625	5	35	36
Тайги	3839	5	65	38
Маріинска	3978	5	85	40
Боготола	4103	6	05	41
Ачинска	4166	6	15	42
Красноярска	4333	6	35	43
Канска	4560	6	75	46
Нижнеудинска	4866	7	15	49
Тулуна	4976	7	35	50
Кимельтея	5080	7	45	51
Заларей	5159	7	55	52
Иркутска	5341	7	85	53
Срѣтенска	6679	9	75	67
Владивостока	8185	12	97	82
Никольскъ-Уссурійск.	8083	12	97	81
Имана	8368	13	27	84
Хабаровска	8703	13	77	87

От САМАРЫ / ДО	Разстояніе въ верстахъ.	ПЛАТА за проѣздъ 1 человѣка. Руб.	Коп.	Плата за провозъ 1п. багажа. Коп.
Челябинска	941	2	10	9
Илецка	387	1	20	4
Актюбинска	560	1	50	6
Джуруна	684	1	75	7
Кургана	1182	2	40	12
Петропавловска	1431	2	75	14
Исиль-Куля	1558	2	90	16
Омска	1687	3	—	17
Татарской	1845	3	20	18
Каинска	1990	3	35	20
Каргата	2107	3	50	21
Оби	2273	3	65	23
Тайги	2487	3	90	25
Мариинска	2626	4	05	26
Боготола	2751	4	20	28
Ачинска	2814	4	25	28
Красноярска	2981	4	45	30
Канска	3208	4	75	32
Нижнеудинска	3514	5	25	35
Тулуна	3624	5	35	36
Кимельтея	3728	5	55	37
Заларей	3807	5	65	38
Иркутска	3989	5	85	40
Срѣтенска	5327	7	85	53
Владивостока	6833	11	07	68
Никольскъ-Уссурійск.	6731	10	97	67
Имана	7116	11	37	71
Хабаровска	7351	11	87	74

Если ходоку либо переселенцу приходится по мѣсту его родины садиться на поѣздъ ближе или дальше, напримѣръ, отъ Гомеля, Полтавы, Пензы или какого-либо другого изъ указанныхъ пунктовъ, а также высаживаться по нахожденію переселенческаго участка, куда онъ идетъ, ближе или дальше какой-либо изъ обозначенныхъ станцій Сибирскихъ желѣзныхъ дорогъ, то все же при существующей у насъ поясной системѣ желѣзнодорожнаго тарифа уменьшеніе или увеличеніе проѣздной платы по сравненію съ расчетами, приведенными въ помѣщенныхъ здѣсь таблицахъ, будетъ незначительное. Такъ что для исчисленія приблизительной стоимости желѣзнодорожнаго проѣзда приводимыя ниже таблицы будутъ вполнѣ пригодны.

Когда переселенецъ или ходокъ точно знаетъ число верстъ, которое предстоитъ ему проѣхать по желѣзнымъ дорогамъ съ родины до новаго мѣста, то, справившись въ помѣщаемомъ на слѣдующей страницѣ переселенческомъ тарифѣ, онъ можетъ имѣть точное представленіе о стоимости проѣзднаго билета.

Переселенческій тарифъ.

Разстояніе въ верстахъ.	Плата за проѣздъ.		Разстояніе въ верстахъ.	Плата за проѣздъ.		Разстояніе въ верстахъ.	Плата за проѣздъ.		Разстояніе въ верстахъ.	Плата за проѣздъ.	
	Руб.	Коп.		Руб.	Коп.		Руб.	Коп.		Руб.	Коп.
300	—	95	1645	2	95	3640	5	35	6370	9	25
325	1	2	1690	3	—	3710	5	45	6440	9	35
350	1	8	1735	3	05	3780	5	55	6510	9	45
375	1	14	1780	3	10	3850	5	65	6580	9	55
400	1	20	1825	3	15	3920	5	75	6650	9	65
425	1	25	1870	3	20	3990	5	85	6720	9	75
450	1	30	1915	3	25	4060	5	95	6790	9	85
475	1	35	1960	3	30	4130	6	05	6860	9	95
500	1	40	2005	3	35	4200	6	15	6930	10	05
530	1	45	2050	3	40	4270	6	25	7000	10	15
560	1	50	2095	3	45	4340	6	35	7070	10	25
590	1	55	2140	3	50	4410	6	45	7140	10	35
620	1	60	2185	3	55	4480	6	55	7210	10	45
650	1	65	2230	3	60	4550	6	65	7280	10	55
680	1	70	2275	3	65	4620	6	75	7350	10	65
710	1	75	2320	3	70	4690	6	85	7420	10	75
715	1	80	2365	3	75	4760	6	95	7490	10	85
780	1	85	2410	3	80	4830	7	05	7560	10	95
815	1	90	2455	3	85	4900	7	15	7630	11	05
850	1	95	2500	3	90	4970	7	25	7700	11	15
885	2	—	2545	3	95	5040	7	35	7770	11	25
920	2	05	2590	4	—	5110	7	45	7840	11	35
955	2	10	2635	4	05	5180	7	55	7910	11	45
994	2	15	2680	4	10	5250	7	65	7980	11	55
1030	2	20	2725	4	15	5320	7	75	8050	11	65
1070	2	25	2770	4	20	5390	7	85	8120	11	75
1110	2	30	2815	4	25	5460	7	95	8190	11	85
1150	2	35	2860	4	30	5530	8	05	8260	11	95
1190	2	40	2910	4	35	5600	8	15	8330	12	05
1230	2	45	2960	4	40	5670	8	25	8400	12	15
1270	2	50	3010	4	45	5740	8	35	8470	12	25
1310	2	55	3060	4	55	5810	8	45	8540	12	35
1350	2	60	3150	4	65	5880	8	55	8610	12	45
1390	2	65	3220	4	75	5950	8	65	8680	12	55
1430	2	70	3290	4	85	6020	8	75	8750	12	65
1470	2	75	3360	4	95	6090	8	85	8820	12	75
1510	2	80	3430	5	05	6160	8	95	8890	12	85
1555	2	85	3500	5	15	6230	9	05	8960	12	95
1600	2	90	3570	5	25	6300	9	15	9030	13	05

Переселенческій тарифъ для клади.

ПЛАТА ЗА ПРОВОЗЪ КЛАДИ.

На разстояніе верстъ	1 пуд.		2 пуд.		3 пуд.		4 пуд.		5 пуд.		6 пуд.		7 пуд.		8 пуд.		9 пуд.	
	Р.	К.	Р.	К.	Р.	К.	Р.	К.	Р.	К.	Р.	К.	Р.	К.	Р.	К.	Р.	К.
100	—	1	—	2	—	3	—	4	—	5	—	6	—	7	—	8	—	9
200	—	2	—	4	—	6	—	8	—	10	—	12	—	14	—	16	—	18
300	—	3	—	6	—	9	—	12	—	15	—	18	—	21	—	24	—	27
400	—	4	—	8	—	12	—	16	—	20	—	24	—	28	—	32	—	36
500	—	5	—	10	—	15	—	20	—	25	—	30	—	35	—	40	—	45
600	—	6	—	12	—	18	—	24	—	30	—	36	—	42	—	48	—	54
700	—	7	—	14	—	21	—	28	—	35	—	42	—	49	—	56	—	63
800	—	8	—	16	—	24	—	32	—	40	—	48	—	56	—	64	—	72
900	—	9	—	18	—	27	—	36	—	45	—	54	—	63	—	72	—	81
1000	—	10	—	20	—	30	—	40	—	50	—	60	—	70	—	80	—	90
2000	—	20	—	40	—	60	—	80	1	—	1	20	1	40	1	60	1	80
3000	—	30	—	60	—	90	1	20	1	50	1	80	2	10	2	40	2	70
4000	—	40	—	80	1	20	1	60	2	—	2	40	2	80	3	20	3	60
5000	—	50	1	—	1	50	2	—	2	50	3	—	3	50	4	—	4	50
6000	—	60	1	20	1	80	2	40	3	—	3	60	4	20	4	80	5	40
7000	—	70	1	40	2	10	2	80	3	50	4	20	4	90	5	60	6	30
8000	—	80	1	60	2	40	3	20	4	—	4	80	5	60	6	40	7	20

На разстояніе верстъ.	10 пуд.		15 пуд.		20 пуд.		25 пуд.		30 пуд.		35 пуд.		40 пуд.		45 пуд.		50 пуд.	
	Р.	К.	Р.	К.	Р.	К.	Р.	К.	Р.	К.	Р.	К.	Р.	К.	Р.	К.	Р.	К.
100	—	10	—	15	—	20	—	25	—	30	—	35	—	40	—	45	—	50
200	—	20	—	30	—	40	—	50	—	60	—	70	—	80	—	90	1	—
300	—	30	—	45	—	60	—	75	—	90	1	05	1	20	1	35	1	50
400	—	40	—	60	—	80	1	—	1	20	1	40	1	60	1	80	2	—
500	—	50	—	75	1	—	1	25	1	50	1	75	2	—	2	25	2	50
600	—	60	—	90	1	20	1	50	1	80	2	10	2	40	2	70	3	—
700	—	70	1	05	1	40	1	75	2	10	2	45	2	80	3	15	3	50
800	—	80	1	20	1	60	2	—	2	40	2	80	3	20	3	60	4	—
900	—	90	1	35	1	80	2	25	2	70	3	15	3	60	4	05	4	50
1000	1	—	1	50	2	—	2	50	3	—	3	50	4	—	4	50	5	—
2000	2	—	3	—	4	—	5	—	6	—	7	—	8	—	9	—	10	—
3000	3	—	4	50	6	—	7	50	9	—	10	50	12	—	13	50	15	—
4000	4	—	6	—	8	—	10	—	12	—	14	—	16	—	18	—	20	—
5000	5	—	7	50	10	—	12	50	15	—	17	50	20	—	22	50	25	—
6000	6	—	9	—	12	—	15	—	18	—	21	—	24	—	27	—	30	
7000	7	—	10	50	14	—	17	50	21	—	24	50	28	—	31	50	35	—
8000	8	—	12	—	16	—	20	—	24	—	28	—	32	—	36	—	40	—

Тарифы эти не распространяются на Китайскую Восточную желѣзную дорогу. Тамъ существуетъ особая плата для переселенцевъ.

По Китайской Восточной желѣзной дорогѣ взрослые и дѣти старше десяти лѣтъ отъ ст. Маньчжурія до ст. Пограничная (1.389 в.) платятъ по 3 р. 12 к. съ души, причемъ можно провозить по 3 пуда багажа на каждый проѣздной билетъ, а за остальную кладь берется плата по 17½ коп. съ пуда.

ТАБЛИЦА

разстояній отъ главныхъ городовъ Европейской Россіи до г. Челябинска.

	версты.		версты.
Брестъ	2914	Новороссійскъ	2002
Бѣлостокъ	2925	Новочеркасскъ	2429
Витебскъ	2412	Одесса	3123
Вильна	2872	Оренбургъ	1296
Владикавказъ	3140	Орелъ	2047
Вологда	2403	Пенза	1306
Воронежъ	1865	Пермь	698
Вятка	1156	Петербургъ	2587
Гомель	2418	Полтава	2338
Гродно	2928	Псковъ	2588
Житоміръ	2763	Ревель	2953
Елизаветполь	4054	Рига	2868
Екатеринодаръ	2626	Ростовъ	2477
Екатеринославъ	2491	Рязань	1749
Казань	1758	Самара	942
Калуга	1987	Саратовъ	1632
Каменецъ-Подольскъ	3094	Симбирскъ	1406
Кіевъ	2540	Смоленскъ	2284
Кострома	2298	Симферополь	2961
Курскъ	2096	Севастополь	3034
Ковно	2969	Сызрань	1070
Кишиневъ	3206	Тамбовъ	1629
Минскъ	2596	Тула	1863
Москва	1976	Уфа	450
Митава	2818	Харьковъ	2206
Могилевъ	2490	Херсонъ	2828
Нижній-Новгородъ	1753	Черниговъ	2479
Новгородъ	2767		

Разстояніе отъ гор. Челябинска до городовъ Сибири.

	версты.		версты.
Ачинскъ	1873	Петропавловскъ	490
Благовѣщенскъ	5583	Срѣтенскъ	4386
Владивостокъ	6107	Томскъ	1628
Иркутскъ	3048	Тюмень	535
Канскъ	2267	Хабаровскъ	6438
Каинскъ	1049	Чита	4026
Красноярскъ	2040	Отъ ст. Маньчжурія до ст. Пограничная	1389
Курганъ	241		
Маньчжурія	4283	До Владивостока:	
Мариинскъ	1685	отъ Пограничной	217
Новониколаевскъ	1332	„ Имана	400
Нижнеудинскъ	2573	„ Никольска-Уссурійскаго	102
Никольскъ-Уссурійскій	6005	„ Хабаровска	735
Омскъ	746		

Отъ разъѣзда „Куенга" Забайкальской ж. д. до ст. Бушулей Амурской дор.—100 в.

ТАКСА

на проѣздъ переселенцевъ и провозъ ихъ багажа на пароходахъ и приспособленныхъ баржахъ отъ Омска на 1911 годъ.

Названіе пристаней.	ЦѢНА ОТЪ ОМСКА.				
	За взрослыхъ.		За дѣтей отъ 5 до 10 лѣтъ.		За 1 пуд. багажа.
	Руб.	Коп.	Руб.	Коп.	Коп.
До Ачаиръ	—	60	—	30	15
„ Покровское	—	85	—	40	
„ Соляное	1	20	—	60	
„ Чердакъ	1	45	—	75	
„ Татарка	1	60	—	80	
„ Урлютюпъ	1	75	—	85	
„ Башмачное	1	95	1	—	
„ Желѣзянка	2	—	1	—	
„ Пятерицкое	2	25	1	10	
„ Восмерицкое	2	45	1	25	
„ Качиры (Песчаное)	2	60	1	30	
„ Чернорѣцкое	2	70	1	35	
„ Черноярка	2	95	1	45	20
„ Павлодаръ	3	20	1	60	
„ Воскресенское	3	10	1	85	25
„ Ямышево	3	85	1	90	
„ Лебяжье	4	05	2	—	
„ Подпускъ	4	20	2	10	
„ Семіярскъ	4	40	2	20	
„ Долонь	4	70	2	35	
„ Семипалатинскъ	4	80	2	40	

ТАКСА

на проѣздъ переселенцевъ и провозъ ихъ багажа на пароходахъ и приспособленныхъ баржахъ отъ Омска на 1911 годъ.

Названіе пристаней.	ЦѢНА ОТЪ ОМСКА.				
	За взрослыхъ.		За дѣтей отъ 5 до 10 лѣтъ.		За 1 пудъ багажа.
	Руб.	Коп.	Руб.	Коп.	Коп.
До Чернолуцкое	—	60	—	30	
„ Крупянское	1	—	—	50	
„ Черноозерье	1	10	—	55	
„ Карташево	1	25	—	60	
„ Большерѣчье	1	30	—	65	
„ Артынъ	1	40	—	70	15
„ Такмыцкое	1	45	—	75	
„ Евгащинское	1	60	—	80	
„ Ново-Логиновское	1	75	—	85	
„ З. Екатерининскій	1	95	1	00	
„ Тара	2	10	1	05	
„ Знаменское (заимка) . . .	2	25	1	10	
„ Ивановъ Мысъ	2	45	1	20	20
„ Тевризъ	2	60	1	30	

ТАКСА

на провозъ переселенцевъ и багажа по р. Оби на 1911 годъ.

Отъ пристани.	До пристани.	Съ переселенца.	Съ пуда клади за провозъ.	За нагрузку и выгрузку.
		копѣйки.		
Ново-Николаевка .	Красный Яръ . . .	0,60	8	2 копейки съ пуда.
„ „ . .	Камень	1,20	12	
„ „ . .	Барнаулъ	1,80	15	
„ „ . .	Усть-Чарышъ . . .	2,20	18	
„ „ . .	Бійскъ	2,80	20	
Камень	Барнаулъ	1,00	10	
„	Усть-Чарышъ . . .	1,70	15	
„	Бійскъ	2,00	18	
Барнаулъ	Усть-Чарышъ . . .	1,00	10	
„	Бійскъ	1,50	15	

До каждой изъ попутныхъ пристаней плата за провозъ переселенцевъ и ихъ багажа взимается по этой же таксѣ, какъ до слѣдующей ближайшей станціи.

Дѣти до 10-ти лѣтъ включительно перевозятся безплатно, а также каждая семья имѣетъ право вести съ собою пятнадцать пудовъ багажа безплатно.

Перевозка переселенцевъ и ихъ клади въ обратномъ направленіи производится по тѣмъ же цѣнамъ.

Возможны случаи, когда переселяющіеся или побывавшіе уже въ Сибири ходоки нуждаются въ томъ, чтобы узнать что-либо, съ мѣста изъ Сибири, отъ переселенческаго чиновника. Такъ, напр., гораздо удобнѣе, безъ всякихъ затратъ, запрашивать письмомъ, когда дѣло идетъ о переуступкѣ зачисленныхъ долей. Возможны и многіе другіе случаи, которыхъ нельзя перечислить, когда нужны письменныя сношенія съ сибирскими переселенческими чиновниками. Дальше помѣщены мѣста жительства и почтовые и телеграфные адреса завѣдывающихъ переселенческими районами (см. стр. 117), и завѣдывающихъ подрайонами (см. стр. 111—126), къ которымъ чаще всего приходится обращаться переселяющимся. На конвертѣ надо писать только: городъ или село или ст. такая-то Завѣдующему такимъ-то райономъ (или подрайономъ). Фамиліи упоминать не надо.

Завѣдывающіе районами.

1. Тургайско-Уральскимъ
   ЦАБЕЛЬ Леопольдъ Николаевичъ—Оренбургъ.
2. Тобольскимъ
   БУЛАТОВЪ Николай Михайловичъ—Тобольскъ.
3. Акмолинскимъ
   ШТЕЙНЪ Николай Федоровичъ—Омскъ.
4. Семипалатинскимъ
   КОЗЛОВЪ Николай Георгіевичъ—Семипалатинскъ.
5. Томскимъ
   ШУМАНЪ Николай Карловичъ—Томскъ.
6. Енисейскимъ
   ГРИГОРЬЕВЪ Викторъ Ювентиновичъ—Красноярскъ.
7. Иркутскимъ
   ИКОННИКОВЪ Иванъ Софроновичъ—Иркутскъ.
8. Забайкальскимъ
   ГОЛОВАЧЕВЪ Дмитрій Михайловичъ—Чита.
9. Амурскимъ
   КАФФКА Сергѣй Петровичъ—Благовѣщенскъ.
10. Приморскимъ
    САВИЦКІЙ Михаилъ Николаевичъ—Владивостокъ.
11. Семирѣченскимъ
    ВЕЛЕЦКІЙ Сергѣй Николаевичъ—Вѣрный.
12. Сыръ-Дарьинскимъ
    САХАРОВЪ Анатолій Матвѣевичъ—Ташкентъ.
13. Кавказскимъ
    АРХИПОВЪ Петръ Петровичъ—Тифлисъ.

Районы передвиженія переселенцевъ.

14. Западнымъ (Европейская Россія и Сибирская ж. д. до Новониколаевска)
    ПИЛКИНЪ Владиміръ Петровичъ—Челябинскъ.
15. Восточнымъ (отъ Новониколаевска на востокъ)
    РѢЗНИЧЕНКО Сергѣй Васильевичъ—Иркутскъ.

Мѣстожительства, почтово-телеграфные адреса и маршруты къ переселенческимъ чиновникамъ, съ которыми приходится имѣть дѣло ходокамъ при осмотрѣ и зачисленіи земель, а переселенцамъ при водвореніи.

Названіе подрайона.	Мѣстожительство подрайоннаго.	Станція высадки.	Путь слѣдованія къ подрайону.
Тургайско-Уральскій районъ.			
Кустанайскій 1 . .	Г. Кустанай. Почта и телеграфъ.	Челябинскъ, Спб. ж. д.	На лошадяхъ чрезъ г. Троицкъ, 296 в.
Кустанайскій 2 . .	Тоже.	Тоже.	Тоже.
Кустанайскій 3 . .	Пос. Денисовскій № 36. Поч. и тел. г. Кустанай.	Тоже.	На лошадяхъ чрезъ г. Троицкъ, 340 в.
Кустанайскій 4 . .	Пос. Адамовскій, почта, г. Орскъ.	Актюбинскъ, Ташкентской ж. д.	На лошадяхъ 150 в.
Кустанайскій 5 . .	Г. Орскъ (почта и телеграфъ).	Актюбинскъ, Ташкентской ж. д.	На лошадяхъ 150 в.
Кустанайскій 6 . .	Г. Троицкъ. Почта и телеграфъ.	Челябинскъ.	На лошадяхъ 256 в.
Кустанайскій 7 . .	Пос. Сеннозерный.		
Актюбинскій 1 . .	Г. Орскъ.	Актюбинскъ.	На лошадяхъ 150 в.
Актюбинскій 2 . .	Актюбинскъ (почта и телеграфъ).	Актюбинскъ.	На станціи жел. дороги.
Актюбинскій 3 . .	Тоже.	Актюбинскъ.	
Актюбинскій 4 . .	Ст. Илецкая Защита. Почта и телеграфъ.	Илецкъ, Ташкент. жел. д.	На станціи желѣзной дороги.
Уральскій 2 . . .	Тоже.	Тоже.	
Уральскій 1	Уральскъ. Почта и телеграфъ.	Уральскъ, Рязано-Урал. ж. д.	
Темирскій 1 . . .	Ст. Джурунъ. Почта и телеграфъ.	Джурунъ, Ташк. ж. д.	
Темирскій 2 . . .	Ст. Илецкая Защита. Поч. и тел.		

Названіе подрайона.	Мѣстожительство подрайоннаго.	Станція высадки.	Путь слѣдованія къ подрайону.
Семирѣченскій районъ.			
Вѣрненскій	Г. Вѣрный. Почта и телеграфъ.	Арысь-Оренбург. Ташкент. ж. д.	На лошадяхъ чрезъ г. Пишпекъ 637 в.
Пишпекскій	Г. Пишпекъ. Почта и телеграфъ.	Тоже.	На лошадяхъ 417 в.
Лепсинскій	Г. Лепсинскъ. Почта и телеграфъ.	Тоже.	На лошадяхъ чрезъ Пишпекъ — Вѣрный 1138 в.
Нарынскій	Почта — сел. Рыбачье, телеграфъ —ст. Ново-Дмитріевская.	Тоже.	На лошадяхъ чрезъ Пишпекъ 520 в.
Копальскій	Г. Копалъ. Почта и телеграфъ.	Тоже.	На лошадяхъ чрезъ Пишпекъ — Вѣрный 993 в.
Джаркентскій . . .	Г. Джаркентъ. Почта и телеграфъ.	Тоже.	На лошадяхъ чрезъ Пишпекъ — Вѣрный 962 в.
Пржевальскій . . .	Г. Пржевальскъ. Почта и телеграфъ.	Тоже.	На лошадяхъ чрезъ Пишпекъ 803 версты.
Акмолинскій районъ.			
Омскій уѣздъ.			
Завѣд. персо. дѣломъ въ уѣздѣ .	Г. Омскъ.	Омскъ, Спб. ж. д.	На лошадяхъ 128 в.
1 уч. (Кр. Нач.) . .	Г. Омскъ. Почта и телеграфъ.	Тоже	
2 уч. (подрайонный)	С. Степановское.	Тоже.	
3 уч. (Кр. Нач.) . .	Омскъ. Почта и телеграфъ.	Тоже.	

Названіе подрайона.	Мѣстожительство подрайоннаго.	Станція высадки.	Путь слѣдованія къ подрайону.
4 уч. (подрайонный)	Ст. Исиль-куль Сиб. ж. д. почта и телеграфъ.	Исиль-куль Сиб. ж. д.	
Петропавловскій у.			
Завѣд. перес. дѣломъ въ уѣздѣ .	Петропавловскъ.	Петропавловскъ, Сиб. ж. д.	
4 уч. (Кр. Нач.) . .	Село Всесвятское Петропавловскаго у., почта.	Ст. Лебяжья, Сиб. ж. д.	На лошадяхъ 250 в.
5 уч. (подрайонный)	Тоже.	Тоже.	Тоже.
Кокчетавскій у.			
Завѣд. перес. дѣломъ въ уѣздѣ .	Г. Кокчетавъ.	Тоже.	Тоже.
2 уч. (подрайонный)	Тоже.	Тоже.	Тоже.
3 уч. (подрайонный	Тоже.	Тоже.	Тоже.
5 уч. (подрайонный)	Ст. Арыкъ-Балыкъ. почта.	Тоже.	Тоже.
Акмолинскій у.			
Завѣд. перес. дѣломъ въ уѣздѣ .	Г. Акмолинскъ.	Тоже.	Тоже.
3 уч. (подрайонный)	Сел. Алексѣевское.	Тоже.	На лошадяхъ 357 в.
4 уч. (подрайонный)	Акмолинскъ, почта и телеграфъ.	Тоже.	На лошадяхъ 463 в.

Названіе подрайона.	Мѣстожительство подрайоннаго.		Станція высадки.	Путь слѣдованія къ подрайону.
Атбасарскій у.				
Завѣд. перес. дѣломъ въ уѣздѣ .	Г. Атбасаръ.			
4 уч. (подрайонный)	С. Ишимское.	почта и тел. въ г. Атбасарѣ.	Тоже.	Чрезъ Атбасаръ на лошадяхъ 475 в.
5 уч. (подрайонный)	С. Табія.		Тоже.	Тоже 488 в.

Примѣчаніе. Въ каждомъ уѣздномъ городѣ имѣются особые чиновники, завѣдывающіе переселенческимъ дѣломъ въ уѣздѣ, отъ которыхъ можно получать предварительныя свѣдѣнія о пути слѣдованія.

Семипалатинскій районъ.

Павлодарскій 1-й. .	Г. Павлодаръ. (Почта и телеграфъ).	Омскъ Томскій, Сиб. ж. д.	На пароходѣ вверхъ по рѣкѣ Иртышу 390 в.
Павлодарскій 2-й .	Пос. Песчаный. (Почта и телеграфъ.	Тоже.	На пароходѣ вверхъ по рѣкѣ Иртышу до поселка Качирскаго 253 и затѣмъ на лошадяхъ до поселка Песчанаго 15 в.
Павлодарскій 3-й .	Ст. Баянъ-Аулъ. (Почта и телеграфъ).	Тоже.	На пароходѣ вверхъ по рѣкѣ Иртышу до города Павлодара 390 в. и затѣмъ на лошадяхъ 196¼ в.
Устькаменогорскій.	Гор. Устькаменогорскъ. (Почта и телеграфъ).	Тоже.	На пароходѣ вверхъ по рѣкѣ Иртышу: а) въ большую воду до города Устькамено-

Названіе подрайона.	Мѣстожительство подрайоннаго.	Станція высадки.	Путь слѣдованія къ подрайону.
			горска 923 в.; б) въ мелководье на пароходѣ до гор. Семипалатинска 727 в. и затѣмъ на лошадяхъ 201 верста.
Зайсанскій	Г. Зайсанъ. (Почта и телеграфъ).	Тоже.	На пароходѣ вверхъ по рѣкѣ Иртышу: а) въ большую воду до Тополеваго Мыса на озерѣ Зайсанѣ; б) въ мелководье на пароходѣ до города Семипалатинска 727 в. и затѣмъ на лошадяхъ: или чрезъ города Устькаменогорскъ и Кокпекты по почтовому тракту 599¼ в. или по Чарскому земскому тракту черезъ городъ Кокпекты 433¼ в.
Семипалатинскій .	Г. Семипалатинскъ. (Почта и телеграфъ).	Тоже.	На пароходѣ вверхъ по рѣкѣ Иртышу до города Семипалатинска 727 в.

Тобольскій районъ.

Тюкалинскій у.			
1-й (Крест. Нач.). .	Гор. Тюкалинскъ (почта и телеграфъ).	Москаленки, Сиб. ж. д.	На лошадяхъ 126 в.
2-й „ „ .	Сел. Крутинское (почта).	Исиль-Куль, Сиб. ж. д.	На лошадяхъ чрезъ д. Называиху 130 в.
3-й „ „ .	Гор. Тюкалинскъ (почта и телеграфъ).	Москаленки, Сиб. ж. д.	На лошадяхъ 126 в.

Названіе подрайона.	Мѣстожительство подрайоннаго.	Станція высадки.	Путь слѣдованія къ подрайону.
4-й (Крест. Нач.) .	С. Баженово (почтов. опер.).	Омскъ - Томскій, Сиб. ж. д.	На лошадяхъ 89 в. или на пароходѣ внизъ по Иртышу до с. Крупянскаго 129 в. и затѣмъ на лошадяхъ 35 в.
5-й „ „ .	С. Локтинское (почтов. опер.).	Ст. Колонія, Сиб. ж. д.	На лошадяхъ 17 в.
6-й „ „ .	С. Куликово (поч. опер., телеграфъ на ст. Калачинской Сиб. жел. дор. въ 8 вер.).	Ст. Калачинская, Сиб. ж. д.	На лошадяхъ 8 в.
7-й „ „ .	С. Лузино (почт. опер.).	Ст. Москаленки, Сиб. ж. д.	На лошадяхъ 28 в.
8-й (Перес. Чин.) .	Г. Омскъ (Почта и телеграфъ).	Омскъ - Томскій, Сиб. ж. д.	
9-й „ „ .	С. Оконешниково (почтов. опер.).	Ст. Калачинская, Сиб. ж. д.	На лошадяхъ 43 в.
Тарскій у.			
1-й (Крест. Нач.) .	Г. Тара (почта и телеграфъ).	Омскъ - Томскій, Сиб. ж. д.	На пароходѣ внизъ по Иртышу 399 в., лошадьми 288 в.
2-й „ „ .	С. Усть - Ишимъ (почтов. опер. въ с. Слободчиковскомъ въ 30 вер).	Омскъ - Томскій, Сиб. ж. д. или Тюмень - Перм. ж. д.	На пароходѣ внизъ по Иртышу 736 в. или изъ Тюмени по р.р. Турѣ, Тоболу и Иртышу 759 в.
3-й „ „ .	С. Завьялово, Аевской вол.(почтов. опер.).	Омскъ - Томскій, Сиб. ж. д.	На пароходѣ внизъ по Иртышу до г. Тары 399 в., затѣмъ на лошадяхъ 78 в.
4-й „ „ .	С. Викулово (почтов. отд.).	1) Тюмень - Пермской ж. д. 2) Петропавловскъ, Сиб. ж. д.	1) изъ Тюмени на пароходѣ по р.р. Турѣ, Тоболу и Иртышу до с. Усть-Ишима 759 в. и затѣмъ на лошадяхъ 120 в. 2) на лошадяхъ чрезъ г. Ишимъ 300 в.

Названіе подрайона.	Мѣстожительство подрайоннаго.	Станція высадки.	Путь слѣдованія къ подрайону.
5-й (Крест. Нач.) .	С. Логиново (почтов. опер., телеграфъ въ с. Евгащинѣ).	Омскъ - Томскій, Сиб. ж. д.	На пароходѣ внизъ по Иртышу до с. Евгащинскаго 300 в. и на лошадяхъ 20 в.
6-й „ „ .	С. Муромцево (почтов. отд. Телегр. ст. Евгащино).	Омскъ - Томскій, Сиб. ж. д.	На пароходѣ внизъ по Иртышу до с. Евгащинскаго 300 в. и затѣмъ на лошадяхъ 40 в.
7-й (Перес. Чин.) .	С. Сѣдельниково (почтов. опер., телеграфъ г. Тара).	Омскъ - Томскій, Сиб. ж. д.	На пароходѣ внизъ по Иртышу до г. Тары 399 в. и затѣмъ на лошадяхъ 70 в.
8-й „ „ .	С. Тевризъ (почт. опер., телеграфъ г. Тара).	Омскъ - Томскій, Сиб. ж. д. или Тюмень, Пермской ж. д.	Изъ Омска на пароходѣ внизъ по Иртышу 652 в. или водою же изъ г. Тюмени по р.р. Турѣ, Тоболу и Иртышу до с. Тевриза 893 в.
9-й „ „ .	Г. Тара (почта и телеграфъ).	Омскъ - Томскій, Сиб. ж. д.	На пароходѣ внизъ по Иртышу 399 в.
10-й „ „ .	С. Такмыкъ (почт. опер., телег. ст. Евгащино).	Омскъ - Томскій, Сиб. ж. д.	На пароходѣ внизъ по Иртышу 258 в. до с. Такмыскаго.
Ишимскій у.			
1-й (Крест. Нач.) .	Г. Ишимъ (почта и телеграфъ).	Петропавловскъ, Сиб. ж. д.	На лошадяхъ 160 в.
2-й „ „ .	С. Вердюжское (почтов. опер.).	Ст. Пѣтухово, Сиб. ж. д.	На лошадяхъ 85 в.
3-й „ „ .	С. Ишимское (почтов. опер.).	Петропавловскъ, Сиб. ж. д.	На лошадяхъ 76 в.
4-й „ „ .	С. Абатское (почта и телеграфъ).	Петропавловскъ, Сиб. ж. д.	На лошадяхъ 226 в.
5-й „ „ .	Ст. Пѣтухово (почта и телеграфъ).	Ст. Пѣтухово, Сиб. ж. д.	

Названіе подрайона.	Мѣстожительство подрайоннаго.	Станція высадки.	Путь слѣдованія къ подрайону.
6-й (Крест. Нач.) .	С. Голышманово (почта и телег.).	Петропавловскъ, Спб. ж. д.	На лошадяхъ чрезъ г. Ишимъ 230 в.
7-й (Перес. Чин.) .	С. Готопутово (Почтов. отдѣл. телегр. ст. Абатскъ).	Петропавловскъ, Спб. ж. д.	На лошадяхъ чрезъ г. Ишимъ около 300 в.
Туринскій у.			
1-й (Крест. Нач.) .	Г. Туринскъ (почта и телеграфъ).	Тюмень, Пермской ж. д.	На пароходѣ по Турѣ или лошадьми 166 в.
2-й „ „ .	Сел. Таборинское (почтов. опер., телеграф. въ г. Туринскѣ).	Тюмень, Пермской ж. д.	На пароходѣ по Турѣ и Тавдѣ или на лошадяхъ чрезъ г. Туринскъ 250 в.
3-й (Перес. Чин.) .	Сел. Таборинское (почтов. опер., телеграф. въ г. Туринскѣ).	Тюмень, Пермской ж. д.	На пароходѣ по р.р. Турѣ и Тавдѣ или на лошадяхъ чрезъ г. Туринскъ 250 в.
Тюменскій у.			
1-й (Крест. Нач.) .	Г. Тюмень (почта и телеграфъ).	Тюмень, Пермской ж. д.	
2-й „ „ .	Г. Тюмень (почта и телеграфъ.	Тюмень, Пермской ж. д.	
3-й „ „ .	С. Тавдинское (почтов. опер., телегр. Іевлево).	Тюмень, Пермской ж. д.	На пароходѣ по р.р. Турѣ и Тавдѣ до с. Тавдинскаго.
Тобольскій у.			
2-й (Крест. Нач.) .	С. Черное, Чернаковской волости (почт. отдѣл.).	Тюмень, Пермской ж. д.	На пароходѣ по р.р. Турѣ и Тоболу 417 в. до Тобольска и затѣмъ на лошадяхъ до с. Чернаго 105 в.
3-й „ „ .	Г. Тобольскъ (почта и телеграфъ).	Тюмень, Пермской ж. д.	На пароходѣ по р.р. Турѣ и Тоболу до Тобольска 417 в.
Ялуторовскій у.			
1-й (Крест. Нач.) .	С. Заводоуковское (почта и телегр.).	Тюмень, Пермской ж. д.	На лошадяхъ чрезъ г. Ялуторовскъ 103 в.

Названіе подрайона.	Мѣстожительство подрайоннаго.	Станція высадки.	Путь слѣдованія къ подрайону.
2-й (Крест. Нач.) .	Гор. Ялуторовскъ (почта и телегр.).	Тюмень, Пермской ж. д.	На лошадяхъ 81 в.
Курганскій у.			
3-й (Крест. Нач.) .	С. Моршихинское (почтов. опер.).	Макушино, Сиб. ж. д.	На лошадяхъ 25 в.

Томскій районъ.

Алтайскій.	Ст. Тайга, Сиб. ж. д. (почта и телегр.).	Тайга, Сиб. ж. д.	
Золотоносковый 1 .	Красный Яръ, поч. ст. Берикуль.	Маріинскъ, Сиб. ж. д.	На лошадяхъ 40 в.
Золотоносковый 2 .	Г. Маріинскъ (почта и телеграфъ).	Маріинскъ, Сиб. ж. д.	
Тюхтетскій	С. Тюхтетъ Маріинск. у., почта и телеграфъ въ Боготолѣ.	Боготолъ, Сиб. ж. д.	На лошадяхъ 70 в.
Тотошъ-Шигарскій.	С. Кривошеино Томскаго у. Почта ст. Молчановская, телеграф. чер. г. Томскъ.	Томскъ, Сиб. ж. д.	На пароходѣ внизъ по р.р. Томи и Оби или на лошадяхъ 132 в.
Зачулымскій . . .	С. Пышкино-Троицкое, Томск. у., почта и тел. чер. г. Томскъ.	Тоже.	На лошадяхъ 123 в.
Восточно-Каинскій.	Ст. Каргатъ, Сиб. ж. д. почта и тел.	Каргатъ, Сиб. ж. д.	
Сѣверо-Каинскій. .	С. Кыштовское, Каинскаго у., почт. отд., тел. с. Спасское, Томской г.	Татарская, Сиб. ж. д.	На лошадяхъ 180 в.
Южно-Каинскій. . .	Ст. Татарская.	Тоже.	
Томскій	Гор. Новониколаевскъ (почта и телегр.).	Новониколаевскъ, Сиб. ж. д.	

Названіе подрайона.	Мѣстожительство подрайоннаго.	Станція высадки.	Путь слѣдованія къ подрайону.
Барнаульскій 1 . .	С. Ордынское, Барнаульск. у. (почт. и телегр.).	Дупленская, Спб. ж. д.	На лошадяхъ 120 в.
Барнаульскій 2 . .	Ст. Карасукъ, Барнаульск. у., Томской губ. (почта).	Ст. Каргатъ, Спб. ж. д.	На лошадяхъ 180 в.
Бердскій	С. Медвѣдское, Барнаульск. у. (почта и тел.).	Новониколаевскъ, Спб. ж. д.	На лошадяхъ 90 в.
Змѣиногорскій. . .	С. Ново-Покровск. (Почт. и телегр. г. Семипалатинскъ).	Ст. Омскъ, Спб. ж. д.	На пароходѣ до г. Семипалатинска, затѣмъ на лошадяхъ 30 в.
Кузнецкій.	С. Тогулъ, Кузн. у. (почта, тел. г. Кузнецкъ).	Новониколаевскъ, Спб. ж. д.	На пароходѣ до Барнаула 440 в., затѣмъ на лошадяхъ 140 в.
Бійскій	Г. Бійскъ.	Новониколаевскъ, Спб. ж. д.	На пароходѣ вверхъ по р. Оби 679 в.
Купинскій.	С. Купино Спб. ж. д.		
Кулундинскій 1 . .	С. Славгородское, (почта село Карасукъ, Барнаул. у.)	Ст. Каргатъ.	На лошадяхъ 300 в.
Кулундинскій 2 . .	Тоже.		
Кулундинскій 3 . .	С. Леньки. Барн. у. почта ст. Карасукъ.		
Тисинскій	Тискино Томск. у. Почта и телегр. въ г. Томскѣ.	Томскъ.	Пароходомъ вверхъ по Томи и Оби 272 в.

Енисейскій районъ.

Манскій	Г. Красноярскъ (почта и телегр.).	Красноярскъ, Спб. ж. д.	
Имбежскій	С. Рыбинское, Канскаго у. (почта и телеграфъ).	Клюквенная, Спб. ж. д., или Троицко - Заозерная, Спб. ж. д.	На лошадяхъ 30 в. На лошадяхъ 22 в.
Сѣверо-Ачинскій. .	Г. Ачинскъ (почта и телеграфъ).	Ачинскъ, Спб. ж. д.	

Названіе подрайона.	Мѣстожительство подрайоннаго.	Станція высадки.	Путь слѣдованія къ подрайону.
Пойминскій	Г. Канскъ (почта и телеграфъ).	Канскъ - Енисейскій, Сиб. ж. д.	
Почето-Абанскій. .	С. Абанъ, Канск. у. (почта).	Тоже.	На лошадяхъ 65 в.
Южно-Ачинскій . .	Г. Ачинскъ (почта и телеграфъ).	Ачинскъ, Сиб. ж. д.	
Южно-Минусинскій .	Гор. Минусинскъ (почта и телегр.).	Зимой: Ачинскъ, Сиб. ж. д. Лѣтомъ: Красноярскъ, Сибир. ж. д.	На лошадяхъ 330 в. На пароходѣ вверхъ по р. Енисею трое сутокъ ѣзды.
Кемско-Енисейскій.	С. Казачинское, Енисейскаго у.	Красноярскъ, Сиб. ж. д.	На пароходѣ внизъ по р. Енисею сутки ѣзды.
Енисейско-Ангарск.	С. Стрѣловское Ен. у. почта и телег.		
Кемчужско-Кетскій	С. Алтатъ Ен. у., поч. и телегр. въ Енисейскѣ.		На лошадяхъ 255 в.
Сѣверо-Минусинскій	С. Абаканъ.	Зимой: Ачинскъ. Сиб. ж. д. Лѣтомъ: Красноярскъ, Сибир. ж. д.	На пароходѣ вверхъ по р. Енисею до Сорокиной около трехъ сутокъ ѣзды, затѣмъ на лошадяхъ 4 в.
Тасѣевскій	С. Тасѣевское, Канскаго у.	Канскъ - Енисейскій, Сиб. ж. д.	На лошадяхъ 180 в.

Иркутскій районъ.

Тайшетскій	С. Тайшетъ, Нижнеудинскаго у. (почта и телегр.).	Тайшетъ, Сиб. ж. д.	
Подр. Кр. Нач. 1 уч. Нижнеуд. уѣз. . .	Г. Нижнеудинскъ (почта и телегр.).	Нижнеудинскъ, Сиб. ж. д.	
Тулунскій.	Ст. Тулунъ, Сиб. ж. д. (почта и тел.).	Тулунъ, Сиб. ж. д.	
Икейскій	С. Икей Нижнеуд у. почта и тел.		
Подр. Кр. Нач. 2 уч. Нижнеуд. уѣзда.	Ст. Тулунъ, Нижнеуд. у. (почта и телегр.).		

Названіе подрайона.	Мѣстожительство подрайоннаго.	Станція высадки.	Путь слѣдованія къ подрайону.
Подр. Кр. Нач. 4 уч. Нижнеудинск. уѣз.	С. Братское, Нижнеудинскаго у. (почта; телегр. Тулунъ).	Тулунъ, Сиб. ж. д	На лошадяхъ 237 в.
Подр. Кр. Нач. 3 уч. Нижнеудинск. уѣз.	С. Кимильтей, Нижнеудинскаго у. (почта и телегр.).	Кимильтей, Сиб. ж. д.	На лошадяхъ 9 вер.
Куйтунскій	Тоже.	Тоже.	Тоже.
Зиминскій.	С. Зима, Балаганскаго у. (почта и телеграфъ).	Зима, Сиб. ж. д.	На лошадяхъ 6 вер.
Око-Тагнинскій . .	С. Залари, Балаганскаго у. (почта и телеграфъ).	Залари, Сиб. ж. д.	На лошадяхъ 3 вер.
Подр. Кр. Нач. 1 уч. Балаганск. уѣз. .	Тоже.	Тоже.	Тоже.
Кутулинскій. . . .	С. Черемхово, Балаганск у. (почта и телеграфъ).	Черемхово, Сиб. ж. д.	
Подр. Кр. Нач. 2 уч. Балаганск. уѣз. .	С. Бѣльское, Балаган. у. (почта; тел. Черемхово).	Черемхово, Сиб. ж. д.	На лошадяхъ 30 в.
Подр. Кр. Нач. 1 уч. Иркутск. уѣз. . .	С. Усолье, Иркутск. у. (почта и тел.).	Усолье, Сиб. ж. д.	На лошадяхъ 3 в.
Под. Кр. Нач. 2 уч.	г. Иркутскъ	Тоже	
Под. Кр. Нач. 4 уч.	Тоже	Тоже.	
Под. Кр. Нач. 5 уч.	Село Куяда, почта.	Тоже.	
Южно-Верхоленскій.	С. Хоготъ, Верхоленскаго у., почта Хоготъ; телеграфъ Манзурка.	Иркутскъ, Забайкальской ж. д.	На лошадяхъ 150 в.

Забайкальскій районъ.

Нерчинскій	С. Бушулей, (почта и телегр. г. Нерчинскъ).	Бушулей, Амурской ж. д.	120 в. на лошадяхъ по хорошей дорогѣ. 60 вер. по трудной дорогѣ.

Названіе подрайона.	Мѣстожительство подрайоннаго.	Станція высадки.	Путь слѣдованія къ подрайону.
Ектимоній	С. Укыръ (почта и телеграфъ).	Чита, Заб. ж. д.	Около 157 вер. на лошадяхъ по старому Сибирскому тракту.
Читиноній	Г. Чита (почта и телегр.). Канцелярія завѣдывающаго райономъ.	Г. Чита, Забайк. ж. д.	

Амурскій районъ.

Томско-Бѣльскій. .	Д. Тарбагатай, Томск. вол. (отъ Благовѣщенска 180 в.). Почта и телеграфъ чер. г. Благовѣщен.	Срѣтенскъ, Заб. ж. д.	На пароходѣ внизъ по р.р. Шилкѣ и Амуру до Благовѣщенска 1197 вер., затѣмъ на лошадяхъ 180 в.
Суражевскій . . .	Д. Суражевка. Почта и телеграфъ изъ г. Благовѣщенска.	Тоже	На пароходѣ внизъ по рр. Шилкѣ и Амуру до Благовѣщенска 1197 в., затѣмъ на пароходѣ же вверхъ по р. Зеѣ до Суражевки 168 в.
Селемджинскій . .	Д. Благовѣщенская (Мазанова), Красноярской вол., Амурской обл. Почта и телегр. чер. г. Благовѣщ.	Тоже.	Тоже; отъ Благовѣщенска до Мазановой 257 в.
Норскій.	Д. Мазанова (канцелярія съ Селем. подрайон. одна).	Тоже.	Тоже.
Кухтеринскій . . .	Почта и телеграфъ черезъ г. Зею.	уч. Кухтеринъ лугъ, почта и телегр., черезъ г. Зею—Кухтеринъ лугъ.	На пароходѣ внизъ по р.р. Шилкѣ и Амуру до ст. Черняевой 782 в., затѣмъ на лошадяхъ до дер. Овсянки 127 в., отъ Овсянки пароходомъ

Названіе подрайона.	Мѣстожительство подрайоннаго.	Станція высадки.	Путь слѣдованія къ подрайону.
			до Кухтеринскаго участка. Болѣе дешево: пароходомъ изъ Стрѣтенска въ Благовѣщенскъ и сразу на Кухтеринскій участокъ.
Зейскій.	Д. Овсянка (парох. прист. отъ г. Зеи въ 30 в.), Амурск. обл. (почта и тел. г. Зея).	Тоже.	На пароходѣ внизъ по р.р. Шилкѣ и Амуру до ст. Черняевой 782 в., затѣмъ на лошадяхъ до д. Овсянки 127 в.
Гренинско-Архарскій.	С. Михайловское, Завитинской вол., Амур. обл. Почта и телегр. ст. Поярково, Амурск. обл. (отъ Благовѣщенска 150 в., отъ Поярковой пароходн. прист. 50 вер.).	Срѣтенскъ, Заб. ж. д.	

Приморскій районъ.

Никольскій	Г. Никол. - Уссурійскій (почта и телеграфъ).	Никольскъ - Уссурійскій, Уссур. ж. д.
Хабаровскій 1. . .	Г. Хабаровскъ, Приморской обл. (почта и телегр.).	Хабаровскъ, Усс. ж. д.
Хабаровскій 2 . .	Тоже.	Тоже.
Николаевскій . . .	Г. Николаевскъ.	
Иманскій 1	Ст. Иманъ, Уссур. ж. д. (почта и телеграфъ).	Иманъ, Усс. ж. д.

Названіе подрайона.	Мѣстожительство подрайоннаго.	Станція высадки.	Путь слѣдованія къ подрайону.
Побережный. . . .	Г. Владивостокъ (почта и телегр.).	Владивостокъ, Уссур. ж. д.	
Ольгинскій	Постъ св. Ольги.	Тоже	На пароходѣ около 350 верстъ.
Анучинскій	Анучино (почта и телеграфъ).	Ипполитовка, Усс. ж. д.	На лошадяхъ 100 в.
Сахалинскій . . .	Постъ Александровскій на остр. Сахалинѣ, почта и телегр.		

Обращается вниманіе читателей на слѣдующее обстоятельство: чтобы получить правильный адресъ переселенческаго агента необходимо обращаться всегда къ послѣднему №-ру „Извѣстій" Бюро Областной Земской Организаціи, такъ какъ адреса агентовъ постоянно мѣняются.

АДРЕСА

агентовъ областной земской переселенческой организаціи.

Тургайско-Уральскій районъ.

ЛОСЬ-РОШКОВСКІЙ Фаддей Николаевичъ.	г. Троицкъ, Оренбурской губ. до востребованія.
КАРТАВЦЕВЪ Григорій Ивановичъ.	г. Оренбургъ. Переселенческому агенту Г. И. Картавцеву; для телеграммъ: Оренбургъ—Картавцеву.
ДУДКА Корнилій Емельяновичъ.	г. Актюбинскъ, Тургайской области; для телеграммъ: Актюбинскъ—Дудкѣ.

Акмолинскій районъ.

МИТАРЕВСКІЙ Андрей Андреевичъ.	г. Петропавловскъ. Вознесенскій пер. д. Кошкина. для телегр.: Петропавловскъ Митаревскому.
ТАРАСЕНКО Евгеній Михайловичъ.	г. Атбасаръ, Акмолинской области: для телеграммъ: Атбасаръ—Тарасенку.
КОСМЕНКО-ЗАГОРСКІЙ Владиміръ Петровичъ.	г. Омскъ. Старомогильная ул. Гоптова, № 29.
ЧЕРНЕВСКІЙ Іосифъ Францовичъ.	г. Омскъ Войсковая, № 32.

Семипалатинскій районъ.

САВАРІЙ Августъ Максимиліановичъ.	г. Семипалатинскъ, д. Зинькова.
АБДУЛЕВСКІЙ Дмитрій Андреевичъ.	Въ отпуску. Сношенія черезъ Бюро.

Енисейскій районъ.

ЛАЗАРЕВЪ Михаилъ Васильевичъ.	Въ отпуску. Почтов. сношенія черезъ Бюро Обл. Зем. Перес. Организа.

Иркутскій районъ.

РОГОВЪ Александръ Александровичъ.	Иркутскъ, Подгорная ул., № 26.

Семирѣченскій районъ.

БРУЙ Григорій Васильевичъ. г. Пишпекъ
КУПЛАСТЪ Александръ Петровичъ. г. Вѣрный. Пересел. Управленіе; для телеграммъ: Вѣрный—Купласту.

Томскій районъ.

ВАШКЕВИЧЪ Тарасъ Григорьевичъ. Въ отпуску.
КРУКОВСКІЙ Михаилъ Антоновичъ Въ отпуску, сношенія черезъ Бюро.
МАМЫРИНЪ Георгій Васильевичъ. Временно: г. Томскъ до востребованія.

Приморская область.

КОССОВИЧЪ Андрей Николаевичъ. Въ отпуску.
БЛАЖІЕВСКІЙ Евгеній Михайловичъ. г. Владивостокъ, Суйфунская, д. № 26 кв. 4.

Амурская область.

КОЗАКЕВИЧЪ Сергѣй Павловичъ. г. Благовѣщенскъ, Амурской обл., Зейская ул., между Офицерской и Безымянной, д. Красова, для телеграммъ — Благовѣщенскъ, Козакевичу.
ЗГЕРСКІЙ-СТРУМПЛЛО Ольгердъ Брониславовичъ. Вызванъ въ Бюро.

Агенты по передвиженію.

ОКОРЯЧЕНКО Александръ Афанасьевичъ. г. Курскъ, Мирная ул., д. № 19.
ДУШЕНКЕВИЧЪ Михаилъ Гавриловичъ. г. Воронежъ, Средне-Московская ул., д. №26.
ЧЕБАНОВЪ Аркадій Федоровичъ. ст. Каргатъ, Спб. ж. д. домъ Арамбицкаго.
ЗДОРОВЪ-ВЕДРОВЪ Николай Никифоровичъ—Въ отпуску, сношенія черезъ Бюро.
ГОДІОНОВЪ Константинъ Алексѣевичъ — Въ отпуску.

Переселенческіе сельско-хозяйственные склады и товаро-продовольственныя лавки, въ которыхъ переселенцы могутъ пріобрѣтать доброкачественныя сельско-хозяйственныя орудія и необходимые продукты по умѣреннымъ цѣнамъ.

№№ по порядку	Наименованіе складовъ, ихъ отдѣленій и товаро-продовольственныхъ лавокъ.	Мѣстонахожденіе.	Почтовый адресъ.	Примѣчаніе.
	Уральская область.			
1	Темирское отдѣленіе Актюбинскаго склада . . .	Г. Темиръ.	Гор. Темиръ	
	Оренбургская губернія.			
2	Челябинскій складъ.	Г. Челябинскъ.	Г. Челябинскъ.	
3	Орское отдѣленіе Актюбинскаго склада	Г. Орскъ.	Г. Орскъ.	
4	Илецко-Защитинское отдѣленіе Актюбинскаго склада	Г. Илецкая Защита, Оренбургской губерніи.	Г. Илецкая Защита.	Открывается.
5	Троицкій складъ .	Г. Троицкъ.	Г. Троицкъ.	
6	Мишкинскій складъ	Станція „Мишкино", Сибирской жел. дор.	При станц. Мишкино, Сибирской ж. д.	
7	Звѣриноголовское отдѣленіе Курганскаго склада .	Станица Звѣриноголовская, Челябинскаго у.	Звѣриноголовское почт.-телег. отд., Челябинскаго у.	Открывается.

№	Наименованіе складовъ, ихъ отдѣленій и товаро-продовольственныхъ лавокъ.	Мѣстонахожденіе.	Почтовый адресъ.	Примѣчаніе.
	Тургайская область.			
8	Актюбинскій складъ	Г. Актюбинскъ.	Г. Актюбинскъ.	
9	Кустанайскій „	Г. Кустанай.	Г. Кустанай.	
10	Денисовское отдѣленіе Троицкаго склада	Пос. Денисовскій Кустанайскаго у.	Денисовское почтовое отдѣленіе, Кустанайск. у.	
11	Федоровское отдѣленіе Троицкаго склада	Село Федоровское Кустанайскаго у.	Федоровское волостное правленіе, Кустанайск. уѣзда.	Открывается.
	Тобольская губернія.			
12	Туринскій складъ .	Г. Туринскъ.	Г. Туринскъ.	
13	Табаринское отдѣленіе Туринскаго склада	Село Табаринское Туринскаго у.	Чрезъ Туринскій с.-х. складъ.	
14	Курганскій складъ	Г. Курганъ.	Г. Курганъ.	
15	Армизонское отдѣленіе Курганскаго склада . . .	Село Армизонское Ишимскаго у.	Армизонское волостное правленіе, Ишимскаго уѣзда.	
16	Мокроусовское отдѣленіе Курганскаго склада . .	Село Мокроусовское Ялуторовскаго у.	Село Мокроусовское, Ялуторов. у.	
17	Усть-Ламинское отдѣленіе Курганскаго склада . .	Село Усть-Ламинское, Ишимскаго уѣзда.	Усть-Ламинское почт.-тел. отдѣл. Ишимскаго у.	Открывается.

№ по порядку	Наименованіе складовъ, ихъ отдѣленій и товаро-продовольственныхъ лавокъ.	Мѣстонахожденіе.	Почтовый адресъ.	Примѣчаніе.
18	**Бигилинское отдѣленіе Курганскаго склада . . .**	Село Бигилинское Ялуторовскаго у.	Село Бигилинское Ялуторовскаго у.	Открывается.
19	**Макушинскій складъ**	При станціи „Макушино“, Сибирской ж. д.	Макушинское почтово-тел. отдѣл., Курганскаго у.	
20	**Пѣтуховскій складъ**	При станціи „Пѣтухово“ Сибирской ж. д.	Пѣтуховское почтово-тел. отдѣл., Ишимскаго у.	
21	**Налобинское отдѣленіе Пѣтуховскаго склада . .**	Село Налобинское, Ишимскаго у.	Село Налобинское, Ишимскаго у.	Открывается.
22	**Ишимскій складъ .**	Г. Ишимъ.	Г. Ишимъ.	
23	**Бердюжское отдѣленіе. . . . .**	Село Бердюжское, Ишимскаго у.	Село Бердюжское, Ишимскаго у.	
24	**Абатское отдѣленіе Ишимск. склада .**	С. Абатское, Ишимскаго у.	Абатское почтово-телег.-отдѣленіе, Ишимскаго у.	
25	**Тарскій складъ . .**	Г. Тара.	Г. Тара.	
26	**Завьяловское отдѣленіе Тарскаго склада . . . . .**	Село Завьяловское Тарскаго у.	Евское волостное правленіе, Тарскаго уѣзда.	
27	**Тевризское отдѣленіе Тарск. склада.**	Село Тевризское, Тарскаго у.	Село Тевризское, Тарскаго у.	
28	**Калачинскій складъ**	При ст. „Калачинская“, Сибирской ж. д.	Станція „Калачинская“ Сибирской жел. дор.	
29	**Такмыкское отдѣленіе Омскаго склада . . . . .**	Село Такмыкское, Тарскаго у.	Такмыкское волостное правленіе, Тарскаго у.	
30	**Тюменскій складъ .**	Г. Тюмень.	Г. Тюмень.	Открывается.
31	**Ялуторовскій . . .**	Г. Ялуторовскъ.	Г. Ялуторовскъ.	Открывается.
32	**Шестаковское отдѣленіе . . . .**	Дер. Шестаковка Ишимскаго у.		

№№ по порядку.	Наименованіе складовъ, ихъ отдѣленій и товаропродовольственныхъ лавокъ.	Мѣстонахожденіе.	Почтовый адресъ.	Примѣчаніе.
	Акмолинская область.			
33	**Прѣсногорьковскій с.-х. складъ . .**	Ст. Прѣсногорьковская, Петропавловскаго у.	Прѣсногорьковское почт.отдѣл., Петропавловск. уѣзда.	
34	**Всесвятское отдѣленіе Прѣсногорьковскаго склада .**	Село Всесвятское, Петропавловскаго уѣзда.	Чрезъ Прѣсногорьковскій складъ.	
35	**Ново - Рыбинское отдѣленіе Пѣтуховскаго склада .**	Ст-да Новорыбинская, Петропавловскаго у.	Ст-да Новорыбинская, Петропавловскаго уѣзда.	Открывается.
36	**Кабаньевское отдѣленіе Курганскаго склада . . .**	Пос. Кабаньевскій, Петропавловскаго у.	Чрезъ Курганскій с.-х. складъ.	
37	**Михайловское отдѣленіе Пѣтуховскаго склада . .**	Село Михайловск., Петропавловскаго у.	Михайловское волостное правленіе Петропавловскаго уѣзда.	
38	**Петропавловскій складъ . . . . .**	Г. Петропавловскъ.	Г. Петропавловскъ.	
39	**Сухотинское отдѣленіе Петропавловскаго склада**	Село Сухотинское, Кокчетавскаго у.	Сухотинское волостное правл., Кокчетавскаго у.	
40	**Явленское отдѣленіе Петропавловскаго склада . .**	Село Явленское, Петропавловскаго у.	Явленское волостное правленіе, Петропавлов. у.	
41	**Кокчетавскій складъ**	Г. Кокчетавъ.	Г. Кокчетавъ.	

№ по порядку.	Наименованіе складовъ, ихъ отдѣленій и товаропродовольственныхъ лавокъ.	Мѣстонахожденіе.	Почтовый адресъ.	Примѣчаніе.
42	**Марьевскій складъ**	Село Марьевское, Кокчетавскаго у.	Марьевское почтовое отдѣл., Кокчетавскаго у.	
43	**Кривоозерныйскладъ**	Село Кривоозерное, Кокчетавскаго у.	Кривоозерное почтовое отдѣленіе, Кокчетавскаго у.	
44	**Федоровское отдѣленіе Кривоозернаго склада . .**	Село Федоровское, Кокчетавскаго у.	Федоровское волостное правленіе, Кокчетавскаго у.	Открывается.
45	**Балкашинскій складъ**	Село Балкашинское, Кокчетавскаго уѣзда.	Сандыктавское почтовое отдѣл., Кокчетавскаго у.	
46	**Вознесенскій складъ**	Село Вознесенское, Кокчетавскаго у.	Щучинское почтовое отдѣленіе, Кокчетавскаго у.	
47	**Атбасарскій складъ**	Г. Атбасаръ.	Г. Атбасаръ.	
48	**Ново-Ишимское отдѣленіе Атбасарскаго склада . .**	Село Ново-Ишимское, Атбасарскаго у.	Кійминское волостное правленіе, Атбасарскаго у.	
49	**Акмолинскій складъ**	Г. Акмолинскъ.	Г. Акмолинскъ.	
50	**Батагоринское отдѣленіе Акмолинскаго склада .**	Урочище Батагоры. Акмолинскаго уѣзда.	Санниковское волостное правленіе, Акмолинскаго уѣзда.	
51	**Исиль - Кульскій складъ . . . .**	При ст. „Исиль-Куль, Сиб. ж. д.	Ст. „Исиль-Куль“ Сибирской ж. д.	
52	**Омскій складъ . .**	Г. Омскъ.	Г. Омскъ.	
53	**Борисовское отдѣленіе Омскаго склада . . . . .**	Село Борисовское, Омскаго у.	Село Борисовское, Омскаго уѣзда.	

№ по порядку	Наименованіе складовъ, ихъ отдѣленій и товаро-продовольственныхъ лавокъ.	Мѣстонахожденіе.	Почтовый адресъ.	Примѣчаніе.
54	Павлоградское отдѣленіе Омскаго склада	Село Павлоградское, Омскаго у.	Павлоградское волостное правленіе Омскаго у.	
55	Полтавское отдѣленіе	Село Полтавское, Петропавлов. у.		

Семипалатинская область.

56	Качирскій складъ .	Пос. Качиры, Павлодарскаго у.	Песчанское почт.-тел. отдѣл., Павлодарскаго у., посел. Качиры.	
57	Красноярское отдѣленіе Омскаго склада	Пос. Красный-Яръ, Павлодарскаго у.	Ст. Урлютюрская, Павлодарскаго у.	Открывается.
58	Павлодарскій складъ	Г. Павлодаръ.	Г. Павлодаръ.	
59	Семипалатинскій складъ	Г. Семипалатинскъ	Г. Семипалатинскъ	
60	Усть-Каменогорскій складъ	Г. Усть-Каменогорскъ.	Г. Усть-Каменогорскъ.	
61	Бухтарминское отдѣленіе Усть-Каменогорск. склада	Ст-да Бухтарминская, Усть-Каменогорскаго у.	Бухтармин. почтово-телеграфное отдѣл., Усть-Каменогорскаго у.	
62	Георгіевское отдѣленіе Усть-Каменогорск. склада .	Село Георгіевское, Усть-Каменогорскаго у.	Чрезъ Усть-Каменогорскій с.-х. складъ.	Открывается.
63	Батинское отдѣленіе Усть-Каменогорскаго склада	Село Батинское, Усть-Каменогорскаго у.	Чрезъ Усть-Каменогорскій с.-х. складъ.	Открывается.
64	Зайсанскій складъ	Г. Зайсанъ.	Г. Зайсанъ.	
65	Александровское отдѣленіе	Село Александр. Павлодарскаго у.		

№№ по пор. п. у.	Наименованіе складовъ, ихъ отдѣленій и товаропродовольственныхъ лавокъ.	Мѣстонахожденіе.	Почтовый адресъ.	Примѣчаніе.
	Семирѣченская область.			
66	**Лепсинскій складъ** .	Г. Лепсинскъ.	Г. Лепсинскъ.	
	Томская губернія.			
67	**Татарскій складъ** .	При ст. „Татарская", Сибирской ж. д.	Ст. „Татарская", Сибирской ж. д.	
68	**Кыштовскій складъ.**	Село Кыштовск. Каинскаго уѣзда.		
69	**Славгородскій склад.**	Село Славгородск. (Сѣкачи), Барнаульскаго у.	Почтовое отдѣлен. Карасукъ, Барнаульскаго у.	
70	**Ключевское отдѣленіе Павлодарскаго склада** . . .	Село Ключевское, Барнаульскаго уѣзда.	Почтово-телеграфное отдѣл. Волчиха, Барнаульскаго у.	
71	**Локтевское отдѣленіе Семипалатинскаго склада** . .	Село Локтевское, Змѣиногорскаго уѣзда.	Локтевское почтов. отдѣл., Змѣиногорскаго у.	
72	**Шемонаевское отдѣленіе Семипалатинск. склада** .	Село Шемонаевск., Змѣиногорскаго уѣзда.	Шемонаевск. почтовое отдѣленіе, Змѣиногорскаго уѣзда.	
73	**Чанскій складъ** . .	Пос. Карачи, Каинскаго у.	Ст. „Чаны", Сибирской ж. д., пос. Карачи.	
74	**Каинскій складъ** .	При ст. „Каинскъ", Сибир. ж. д.	Ст. „Каинскъ", Сибирской ж. д.	
75	**Нижне-Каргатское отдѣленіе Каинскаго склада** . .	Село Нижне-Каргатское, Каинскаго у.	Чрезъ Каинскій с.-х. складъ.	Открывается.

№ по порядку	Наименованіе складовъ, ихъ отдѣленій и товаропродовольственныхъ лавокъ.	Мѣстонахожденіе.	Почтовый адресъ.	Примѣчаніе.
76	Каргатскій складъ .	При ст. „Каргатъ“, Сибир. ж. д.	Ст. „Каргатъ“, Сибирской ж. д.	
77	Петропавловское отдѣленіе Каргатскаго склада . .	Село Петропавловское, Барнаульскаго у.	Карасукское почтовое отдѣленіе, Барнаульск. у.	
78	Ново-Николаевскій складъ	Г. Ново-Николаевскъ.	Г. Ново-Николаевскъ	
79	Бердское отдѣленіе Ново-Николаевскаго склада . .	Село Бердское, Барнаульскаго уѣзда.	Бердское почтовое отдѣленіе, Барнаульскаго у.	
80	Верхъ-Ирменское отдѣленіе Ново-Николаевскаго склада	Село Верхъ-Ирменское, Барнаульскаго у.	Ординское почтов. отдѣленіе, Барнаульскаго у.	
81	Коченевское отдѣленіе Ново-Николаевскаго склада	Ст. „Коченево“, Сибир. ж. д.	Чрезъ Ново-Николаевскій с.-х. складъ.	
82	Болотнинское отдѣленіе Ново-Николаевскаго склада	Ст. „Болотная“, Сибир. ж. д.	Болотнинскоепочт. отдѣленіе при ст. „Болотная“.	
83	Каменскій складъ .	Село Камень, Барнаульскаго у.	Каменская почт.-телегр. контора, Барнаульск. у.	
84	Ново-Сузунское отдѣленіе Каменскаго склада . .	Село Ново-Сузунское, Барнаульскаго у.	Шелоболихинское почтовое отдѣленіе, Барнаульскаго у.	

№ по порядку	Наименованіе складовъ, ихъ отдѣленій и товаро-продовольственныхъ лавокъ.	Мѣстонахожденіе.	Почтовый адресъ.	Примѣчаніе.
85	**Волчко-Бурлинское отдѣленіе Каменскаго склада . .**	Село Волчко-Бурлинское, Барнаульскаго у.	Каменская почтово-телеграфная контора, Барнаульскаго у.	
86	**Хабаровскій складъ**	Село Хабары, Барнаульскаго у.	Почтовое отдѣлен. Карасукъ, Барнаульскаго у.	
87	**Кочковскій складъ .**	Село Кочковское, Барнаульскаго у.	Каменская почтово-телеграфная контора, Барнаульскаго у.	
88	**Барнаульскій складъ**	Г. Барнаулъ.	Г. Барнаулъ.	
89	**Тогульское отдѣленіе Барнаульскаго склада . . .**	Село Тогульское, Кузнецкаго у.	Тогульское почт. отдѣленіе, Кузнецкаго у.	
90	**Пристанской складъ**	Село Усть-Чарышская Пристань, Бійскаго у.	Усть-Чарышско-Пристанская почтово-телег. контора, Бійскаго у.	
91	**Ново-Шипуновское отдѣленіе Пристанскаго склада**	Село Ново-Шипуновское, Змѣиногорскаго у.	Чрезъ Пристанскій с.-х. складъ.	
92	**Быстро-Истокское отдѣленіе Пристанскаго склада**	Село Быстро-Истокское, Бійскаго у.	Смоленское почтовое отдѣл., Бійскаго уѣзда.	
93	**Воробьевское отдѣленіе Пристанскаго склада . .**	Село Воробьевское, Змѣиногорскаго уѣзда.	Чрезъ Пристанскій с.-х. складъ.	
94	**Бѣлоглазовскій складъ . . . .**	Село Бѣлоглазово, Змѣиногорскаго уѣзда.	Бѣлоглазовск. почтово-телеграфное отдѣл. Змѣиногорскаго у.	

№ по порядку.	Наименованіе складовъ, ихъ отдѣленій и товаропродовольственныхъ лавокъ.	Мѣстонахожденіе.	Почтовый адресъ.	Примѣчаніе.
95	**Бійскій складъ** . .	Г. Бійскъ.	Г. Бійскъ.	
96	**Тутальскій складъ** .	При ст. „Тутальская", Сибирской жел. дор.	Ст. „Тутальская", Сибирской ж. д.	
97	**Брюхановское отдѣленіе Тутальскаго склада** . . .	Село Брюхановское, Кузнецкаго уѣзда.	Село Брюхановское Кузнецкаго у.	
98	**Усть-Искитимское отдѣленіе Тутальскаго склада** . .	Село Усть-Искитимское, Кузнецкаго у.	Чрезъ Тутальскій складъ.	
99	**Борисовское отдѣленіе Тутальскаго склада** . . .	Село Борисовское, Кузнецкаго у.	Чрезъ Тутальскій складъ.	Открывается.
100	**Томскій складъ** . .	Г. Томскъ.	Г. Томскъ.	
101	**Мазаловское отдѣленіе Томскаго склада**	Село Мазаловское, Томскаго у.	Ишимское волостное правленіе, Томскаго у.	
102	**Пышкино-Троицкое отдѣленіе Томскаго склада** . .	Село Пышкино-Троицкое, Томскаго у.	Ново-Кусковское почтовое отдѣл., Томскаго уѣзда.	
103	**Маріинскій складъ** .	Г. Маріинскъ.	Г. Маріинскъ.	
104	**Боготольскій складъ**	Село Боготолъ, Маріинскаго у.	Боготольское почтово-тел. отдѣл., Маріинскаго у.	
105	**Родинскій складъ** .	Село Родина, Барнаульскаго у.	Волчихинская почтово-телегр. контора, Барнаульскаго у.	
106	**Купинскій складъ** .	Село Купино, Каинскаго у.	Купинское почтовое отдѣл., Каинскаго уѣзда.	
107	**Шиняевскій** . . .	Село Шиняевское Маріинск. у.		

№ по порядку	Наименованіе складовъ, ихъ отдѣленій и товаропродовольственныхъ лавокъ.	Мѣстонахожденіе.	Почтовый адресъ.	Примѣчаніе.

Енисейская губернія.

108	Ачинскій складъ	Г. Ачинскъ.	Г. Ачинскъ.	
109	Верхне-Березовское отдѣленіе Ачинскаго склада	Село Верхне-Березовское, Ачинскаго у.	Назаровское почтовое отдѣленіе, Ачинскаго у.	
110	Ужурское отдѣленіе Ачинскаго склада	Село Ужурское, Ачинск. склада.	Ужурское почтовое отдѣленіе.	
111	Подсосенское отдѣленіе Ачинскаго склада	Село Подсосенское, Ачинскаго уѣзда.	Чрезъ Ачинскій с.-х. складъ.	
112	Красноярскій складъ	Г. Красноярскъ.	Г. Красноярскъ.	
113	Шалинское отд. . .	Село Шалинское, Красноярскагоу.		
114	Частоостровское отдѣленіе Красноярскаго склада .	Село Частоостровское, Красноярскаго у.	Частоостровское почтовое отдѣленіе, Красноярскаго уѣзда.	
115	Степной - Баджей отдѣленіе Красноярскаго склада .	Поселокъ Степной-Баджей, Красноярскаго у.	Чрезъ Красноярскій складъ.	
16	Абаканскій складъ	Село Абаканское, Минусинскаго у.	Абаканское почтово-телеграфное отдѣленіе, Минусинскаго у.	
117	Рыбинскій складъ .	Село Рыбинское, Канскаго у.	Рыбинское почтово - телеграфное отдѣленіе Канскаго уѣзда.	
118	Абанскій складъ .	Село Абань, Канскаго у.	Устьянское почтовое отдѣл., Канскаго уѣзда.	

№ № по порядку	Наименованіе складовъ, ихъ отдѣленій и товаро-продовольственныхъ лавокъ.	Мѣстонахожденіе.	Почтовый адресъ.	Примѣчаніе.
119	**Минусинскій складъ**	Г. Минусинскъ,	Г. Минусинскъ.	
120	**Бейское отдѣленіе**	Село Бейское, Минусинскаго у.		
121	**Іудинское отдѣленіе Минусинскаго склада . . .**	Село Іудино, той же волости, Минусинскаго у.	Чрезъ Минусинскій с.-х. складъ.	
122	**Паначевское отдѣленіе Минусинскаго склада . .**	Село Паначевское, Минусинскаго у.		
123	**Канскій складъ . .**	Г. Канскъ.	Г. Канскъ.	
124	**Уярское отдѣленіе.**	Село Уярское, Канскаго у.		
125	**Тасѣевское отд.**	Село Тасѣевское, Канскаго у.		
126	**Нижнезаимское отдѣленіе Канскаго склада . . . . .**	С. Нижне-Заимское, Канскаго у.	Конторское почтовое отдѣл., село Нижне-Заимское.	
127	**Казачинское отд. .**	Село Казачинское, Енисейскаго у.		
128	*Товаро-продовольственныя лавки.*			
129	**д. Сосновка . . .**	Въ дер. Сосновкѣ, Ачинскаго у.	Чрезъ Больше-Улуйское волостное правленіе.	
130	**пос. Междурѣчный**	Въ п. Междурѣчномъ, Ачинскаго уѣзда.		
31	**пос. Тургеневскій .**	Въ п. Тургеневскомъ, Ачинскаго у.		
132	**пос. Степной-Баджей . . . . . .**	Пос. Степной-Баджей, Красноярскаго у.	Ст. „Камарчага“, Сибирской ж. д., Шалинское почтовое отдѣленіе.	

№ по порядку	Наименованіе складовъ, ихъ отдѣленій и товаро-продовольственныхъ лавокъ.	Мѣстонахожденіе.	Почтовый адресъ.	Примѣчаніе.
	Иркутская губернія.			
133	**Уковское отдѣленіе**	Село Уковское, Нижнеудинскаго уѣзда.	Чрезъ Канскій с.-х. складъ.	
134	**Тулунскій складъ**	Ст. „Тулунъ", Сибирской ж. дор., Нижнеудинскаго уѣзда.	Ст. „Тулунъ", Сибирской ж. д. Нижнеудинскаго уѣзда.	
135	**Усть-Каданское отдѣленіе Тулунскаго склада**	Село Усть-Када, Нижнеудинскаго уѣзда.	Чрезъ Тулунскій с.-х. складъ.	
136	**Иркутскій складъ**	Г. Иркутскъ.	Г. Иркутскъ.	
137	**Заларинскій складъ**	Село Залари, Балаганскаго у.	Заларинское почтовое отдѣленіе, Балаганскаго у.	
	Забайкальская область.			
138	**Читинскій центральный складъ**	Чита, Забайкальской области.	Г. Чита.	
	Товаро-продовольственныя лавки.			
139	**Бушулейская**	При ст. „Бушулей", Амурской ж. д.	Нерчинскій, Бушулейскій переселенч. пунктъ.	
140	**Витимская**	Пос. Починный.	Почтовое отдѣлен. Укырь, Верхнеудинскаго у., Витимскій переселенч. пунктъ.	

№ по порядку	Наименованіе складовъ, ихъ отдѣленій и товаро-продовольственныхъ лавокъ	Мѣстонахожденіе.	Почтовый адресъ.	Примѣчаніе.
	Амурская область.			
141	**Благовѣщенскій центральный складъ**	Г. Благовѣщенскъ.	Г. Благовѣщенскъ.	
142	**Мазановскій складъ**	Д. Мазанова, Красноярской вол.	Красноярск. волостное правленіе, д. Мазанова.	
	Товаро-продовольственныя лавки.			
143	**Суражевская** . . .	Дер. Суражевка, Амурско-Зейской волости.	Амурско - Зейское волостное правленіе, д. Суражевка.	
144	**Каничинская** . . .	Д. Каничи, Краснояровской вол.	Краснояровское волостное прав. д. Каничи.	
145	**Богословская** . . .	Дер. Богословка, Краснояровской волости.	Краснояровское волостное правленіе, д. Богословка.	
146	**Будаковская** . . .	С. Новороссійское, Краснояровской волости.	Краснояровское волостное правленіе, с. Новороссійское.	
147	**Овсянковская** . . .	Д. Овсянка.	Чрезъ гор. Зея.	
148	**Кухтеринская** . . .	Уч. Кухтеринъ-Лугъ.		
149	**Умлеканская** . . .	Уч. Умлеканскій.		
150	**Доминканская** . . .	С. Доминканское, Буреинской вол.	Чрезъ Аркадіе-Семеновское почтовое отдѣленіе.	
151	**Бѣлояровская** . . .	Д. Бѣлый-Яръ, Завитинской вол.	Завитинское волостное правл.	
152	**Тарбогатайская** . .	Д. Тарбагатай, Томской вол.	Чрезъ Томское волостное правленіе.	

№ по порядку	Наименованіе складовъ, ихъ отдѣленій и товаро-продовольственныхъ лавокъ.	Мѣстонахожденіе.	Почтовый адресъ.	Примѣчаніе.
53	Хохлацкая	Участокъ Хохлацкій, Томской вол.	Чрезъ Томское волостное правленіе.	
154	Черняевская . . .	Черняево.	Черняево, Амурской области.	

Приморская область.

155	Владивостокскій центр. складъ .	Г. Владивостокъ.	Г. Владивостокъ.	
156	Никольскъ-Уссурійскій складъ . .	Г. Никольскъ-Уссурійскій.	Г. Никольскъ-Уссурійскій.	
157	Иманскій складъ .	При ст. „Иманъ", Уссурійской ж.д.	Ст. „Иманъ" Уссурійской ж. д.	
158	Хабаровскій складъ	Г. Хабаровскъ.	Г. Хабаровскъ	
159	Ольгинскій „	Постъ Св. Ольги.	Постъ Св. Ольги.	
160	Анучинскій „	Урочище Анучино.	Урочище Анучино.	
161	Николаевскій „	Г. Николаевскъ на Амурѣ.	Г. Николаевскъ на Амурѣ.	
162	Сахалинскій „	Островъ Сахалинъ.	Островъ Сахалинъ.	
163	Спасскій „	Село Спасское.	Село Спаское.	
164	Петровскій „	Село Петровка.	Ст. Шкотово, Цемухинско-волостное правленіе, с. Петровка.	
165	Владиміро-Александровскій складъ . *Товаро-продовольственныя лавки.*	Село Владиміро-Александровское.	Село Владиміро-Александровское.	
166	Беневская	Село Беневское.	Постъ Св. Ольги, село Беневское.	

№ по порядку	Наименованіе складовъ, ихъ отдѣленій и товаропродовольственныхъ лавокъ.	Мѣстонахожденіе.	Почтовый адресъ.	Примѣчаніе
167	**Руссовская**	Дер. Руссовка.	Камень-Рыболовъ, Жариковской волости, дер. Руссовка.	
168	**Святогорьевская** .	Дер. Святогорье.	Ст. Вѣрино, Уссурійской ж. д., Кіинское волостное правленіе, д. Святогорье.	
169	**Ракитинская** . . .	—	Ст. „Иманъ", Уссурійской ж. д. завѣдывающему Иманскимъ складомъ — для комиссіон. данной лавки.	
170	**Садымковская** . .			
171	**Саровская**			
172	**Орѣховская** . . .	—		
173	**Федосьевская** . .	—	Ст. „Бочарово" Уссурійской ж. д.	
174	**Михайловская** . . .	Дер. Михайловка.	Ст. „Вѣрино" Уссурійской ж. д., Кіинское волостное правленіе, д. Михайловка.	
175	**Полетнинская** . . .	Дер. Полетное.	Ст. „Вѣрино" Уссурійской ж. д., Кіинское волост. ное правленіе дер. Полетное.	
	Кредитныя товарищества, какъ комиссіонеры складовъ.			
	Тобольская губернія.			
176	**Шестаковское** . .	Д. Шестаковка, Ишимскаго у.	Бутырское волостное правленіе. Ишимскаго уѣзда	
	Акмолинская область.			
177	**Полтавское**	Село Полтавское, Петропавл. у.	Село Полтавское, Петропавл. у.	

№ по порядку.	Наименованіе складовъ, ихъ отдѣленій и товаропродовольственныхъ лавокъ.	Мѣстонахожденіе.	Почтовый адресъ.	Примѣчаніе.
	Семипалатинская область.			
178.	**Александровское** .	Село Александровское, Павлодарскаго у.	Александровское волостное правленіе, Павлодарскаго уѣзда.	
	Томская губернія.			
179.	**Шиняевское** . . .	Село Шиняевское: Маріинскаго у.	Колыонское почт. отдѣл., Маріинскаго уѣзда.	
	Енисейская губернія.			
180.	**Казачинское** . . .	Село Казачинское Енисейскаго у.	Казачинское почт. отдѣленіе Енисейскаго уѣзда.	
181.	**Шалинское**	Село Шалинское, Красноярскаго у.	Шалинское почт.-телеграфное отд. Красноярск. у.	
182.	**Уярское**	Село Уярское, той же волости, Канскаго уѣзда.	Уярское волостное правленіе, Канскаго уѣзда.	
183.	**Тасѣевское**	Село Тасѣевское, Канскаго у.	Тасѣевское почтовое отдѣленіе, Канскаго уѣзда.	
184.	**Бейское**	Село Бейское Минусинскаго у.	Бейское волостное правленіе, Минусинскаго уѣзда.	

Лѣсные склады.

Для облегченія переселенцамъ возможности получать лѣсной матеріалъ для постройки жилищъ устроены въ нѣкоторыхъ районахъ подворечія переселенческіе лѣсные склады, изъ которыхъ нуждающимся новоселамъ можетъ быть отпускаемъ лѣсъ на постройки по умѣреннымъ цѣнамъ.

Склады устроены въ слѣдующихъ пунктахъ:

Тобольская губ.	г. Курганъ (открывается).
„ „	ст. Пѣтухово.
„ „	„ Калачинская.
„ „	„ Кормиловка.
„ „	с. Ново-Архангельское.
„ „	с. Богдановское.
Томская „	ст. Татарская.
„	д. Большая Тохта Каинскаго у., Казаткульск. в.
Акмолинская обл.	г. Омскъ.
„ „	ст. Омскъ.
„ „	„ Омскъ-Постъ.
„ „	г. Акмолинскъ.
„ „	пос. Еленинскій.
„ „	г. Петропавловскъ.
„ „	ст. Исиль-Куль.
Семипалатинская обл.	„ Качирская.

Земскаго Начальника Смоленской губерніи,
(или замѣняющаго его должностного лица).
Духовщинскаго уѣзда, 2 участка.
Адресъ: почтовый ..... телеграфный .....

1911 г. ХОДАЧЕСКОЕ СВИДѢТЕЛЬСТВО №

1. Предъявитель сего Смоленской губерніи, Духовщинскаго уѣзда, Липецкой волости, Думанова селенія (сословіе, имя, отчество и фамилія) Иванъ Алексѣевъ Моисеевъ

2. Отправляется ходокомъ за Уралъ для осмотра и зачисленія пятнадцати *).

долей за нижеслѣдующими семьями:

№№ по порядку	ИМЕНА, ОТЧЕСТВА И ФАМИЛІИ ДОМОХОЗЯЕВЪ **).	Составъ семьи. Мужчинъ.	Женщинъ.
1.	Иванъ Алексѣевъ Моисеевъ (Ходокъ).	4	4
	Довѣрители:		
2.	Петръ Максимовъ Ивановъ	3	4
3.	Тихонъ Тарасовъ Скоровъ	2	3
4.	Михаилъ Ѳедоровъ Алексѣевъ	4	3
5.	Василій Петровъ Даниловъ	2	5
	Всего душъ . . .	15	19

Въ удостовѣреніе всего вышеизложеннаго дано сіе ходаческое свидѣтельство.

„27" Марта мѣсяца 1911 года.

Подпись Земскій Начальникъ Сорокинъ
(или замѣняющее его должностное лицо)

М. П.

По прибытіи на Сызранскій и Челябинскій пункты, настоящее свидѣтельство предъявляется для отмѣтки переселенческому чиновнику, а по избраніи участка—Крестьянскому Начальнику или лицу, его замѣняющему, для зачисленія свободныхъ долей и отмѣтки о семъ на оборотѣ настоящаго свидѣтельства.

Мѣсто для отмѣтки о выдачѣ удостовѣренія на проѣздъ по переселенческому тарифу.

Тарифное удостовѣреніе выдано, за № 48 „27" дня марта мѣсяца 1911 г. отъ станціи Смоленскъ ж. д. М.-Брестской до станціи Ояшъ ж. д. Сибирской

Подпись Сорокинъ

---

*) Число долей *прописью*.

**) Подъ № 1 обозначается семья *самого ходока*, а подъ слѣдующими №№ семьи уполномочившихъ его домохозяевъ.

Настоящее ходаческое свидѣтельство дѣйствительно для зачисленія только **въ теченіе 1911 года**, свободныхъ долей на казенныхъ переселенческихъ участкахъ Азіатской Россіи, **за исключеніемъ областей: Закаспійской, Самаркандской, Сыръ-Дарьинской и Ферганской и Кавказскихъ губерній и областей**

Каждому ходоку, отправляющемуся за Уралъ, необходимо знать: въ степныхъ частяхъ Тобольской и Томской (на Алтаѣ) губерній, и вблизи къ желѣзной дорогѣ, а также въ областяхъ Семипалатинской, Акмолинской, Тургайской, Уральской и Семирѣченской, свободныхъ участковъ для зачисленія почти нѣтъ: за послѣднее время въ эти районы пришло столько переселенцевъ, что весь заготовленный запасъ разобранъ и множество народа ожидаетъ на мѣстѣ новой нарѣзки; кромѣ того лучшіе въ этихъ мѣстахъ участки, предназначены для продажи и на нихъ не будетъ вовсе зачисленія ходоковъ въ этомъ 1911 году. Во всей Западной Сибири свободные переселенческіе участки имѣются только далеко отъ желѣзной дороги, на югѣ киргизской степи и въ таежныхъ сѣверныхъ частяхъ Тобольской и Томской губерній.

Только въ восточныхъ районахъ, въ **Иркутской и Енисейской губерніяхъ**, и, въ особенности, въ областяхъ **Амурской, Приморской и Забайкальской**, запасъ участковъ великъ, и ходоки направляющіеся въ эти районы, всегда найдутъ тамъ свободныя земли.

Чтобы не потерять даромъ денегъ и времени на поѣздки въ такіе районы, гдѣ участки уже разобраны, лучше, прежде выборки свидѣтельства, просить мѣстную уѣздную землеустроительную коммисію, навести справку у Сибирскихъ переселенческихъ чиновниковъ—есть ли участки тамъ, куда собирается идти ходокъ.

Въ случаѣ, если въ мѣстности, куда прибудетъ ходокъ, подходящаго для него участка нѣтъ, можно переѣхать въ другой районъ, но для такого переѣзда ходокамъ будутъ выдаваться безпрепятственно переселенческими чиновниками удостовѣренія на удешевленный тарифъ только если ходокъ идетъ въ болѣе отдаленный районъ—на востокъ или на югъ

...жны быть написаны ясно и разборчиво. Необходимыя исправленія допускаются не иначе, какъ за подписью Земскихъ Начальниковъ, или замѣняющихъ ихъ должностныхъ лицъ, какъ по мѣсту выдачи, такъ равно и по мѣсту по...

и его довѣрителями только по настоящему свидѣтельству въ теченіе года, на которое оно выдано.

2. До отмѣтки на этомъ свидѣтельствѣ о зачисленіи долей отнюдь не слѣдуетъ приступать къ распродажѣ на родинѣ своего имущества.

3. Для переселенія на зачисленныя доли дается срокъ со дня зачисленія до 1 Августа слѣдующаго за зачисленіемъ года; если въ теченіе этого времени переселеніе не состоится, доли считаются вновь свободными.

4. Передача зачисленныхъ долей другимъ лицамъ не разрѣшается. Раздумавшимъ переселиться на зачисленный участокъ слѣдуетъ тотчасъ же увѣдомить объ этомъ своего Земскаго Начальника и Уѣздную Землеустроительную Коммиссію для сообщенія чиновнику, Зачислившему доли.

5. На основаніи настоящаго свидѣтельства, подлежащими Земскими Начальниками, или замѣняющими ихъ должностными лицами, а равно чинами Переселенческаго Управленія, выдаются, съ отмѣткою о томъ и этомъ свидѣтельствѣ, удостовѣренія на удешевленный проѣздъ по желѣзнымъ дорогамъ.

должно предъявляться въ кассу подлежащей желѣзнодорожной станціи для полученія проѣздныхъ билетовъ.

7. По удостовѣренію на удешевленный проѣздъ можно получить билетъ только въ теченіе того срока, на который оно выдано, и лишь для слѣдованія между тѣми станціями, которыя указаны въ удостовѣреніи.

8. Перевозка ходоковъ, имѣющихъ удостовѣренія на льготный проѣздъ, производится въ особо-приспособленныхъ для сего товарныхъ вагонахъ-теплушкахъ, въ поѣздахъ, назначенныхъ для перевозки переселенцевъ.

9. Въ отношеніи размѣщенія по вагонамъ, предъявленія билетовъ для контроля, а также пребыванія въ станціонныхъ помѣщеніяхъ и на платформахъ, ходоки подчиняются безпрекословно распоряженіямъ полиціи, желѣзнодорожнаго начальства и переселенческихъ чиновниковъ.

10. Продовольствуются ходоки въ пути за собственный счетъ. Медицинская помощь при забол ваніи предоставляется безплатно только на тѣхъ станціяхъ, гдѣ имѣются для этого врачи или фельдшера; больные заразными болѣзнями, помѣщаются въ больницахъ.

МѢСТО ДЛЯ ОТМѢТКИ О ЗАЧИСЛЕНІИ ДОЛЕЙ, СРОКОМЪ ПО 1 АВГУСТА 1912 ГОДА.

М. П.

Подпись *Завѣдывающій подрайономъ переселенческій чиновникъ*
(или Крестьянскій Начальникъ)

„ ....." дня.... мѣсяца 1911 г.

Мѣсто для отмѣтки о регистраціи, выдачи новыхъ тарифныхъ удостовѣреній, задержкахъ въ пути и объ оказанн. й помощи

Земскаго Начальника Смоленской губерніи
(или замѣняющаго его должностного лица)
Духовщинскаго уѣзда 2 участка.

1911 г.

УДОСТОВѢРЕНІЕ. № 18

на проѣздъ по переселенческому тарифу.

Дѣйствительно для посадки въ поѣздъ въ теченіе одного мѣсяца со дня выдачи.

Выдано **ходоку** Михаилу Петрову Сидорову

На проѣздъ по желѣзнымъ дорогамъ, **только** съ ручной кладью.

Отъ станціи Смоленскъ жел. дор. Моск.-Брестской
до станціи Омскъ жел. дор. Сибирской

Время выдачи 27 дня Марта мѣсяца 1911 г.

Подпись: Земскій Начальникъ Сорокинъ
(или замѣняющее его должностное лицо)

(М. П.)

ОБРАЗЕЦЪ

Земскаго Начальника Смоленской губерніи
(или замѣняющаго его должностного лица).
Духовщинскаго уѣзда 2 участка

1911 г. ПРОХОДНОЕ ПЕРЕСЕЛЕНЧЕСКОЕ СВИДѢТЕЛЬСТВО. № 256

1. Предъявитель сего (имя, отчество, фамилія) Николай Алексѣевъ Богдановъ

2. Переселяется изъ Смоленской губерніи Духовщинскаго уѣзда Липецкой волости, селенія Думанова

3. Въ Иркутскую губернію (или область) Нижнеудинскій уѣздъ Братскую волость.

4. По удостовѣренію переселенческаго чиновника (или крестьянскаго начальника) Гедро-Тираги отъ 8 іюля 1911 г. № 1921 о зачисленіи за нимъ на Братскомъ участкѣ 6 долей или по пріемному приговору общества

Именной списокъ переселяющихся членовъ семьи *).

Мужского пола:			
1. Николай Алексѣевъ	лѣтъ	50 женатъ	всего душъ муж. п. 5
2. Михаилъ Николаевъ	„	25 женатъ	
3. Петръ Николаевъ	„	15	
4. Александръ Михайловъ	„	5	
5. Павелъ Михайловъ	„	8	
Женскаго пола:			
1. Екатерина Владимирова	лѣтъ	42 замужемъ	всего душъ жен. п. 4
2. Александра Иванова	„	23 замужемъ	
3. Елизавета Михайлова	„	3	
4. Ольга Николаева	„	24 дѣвица	
5.	„		

Кромѣ нихъ остались на родинѣ 1 душа мужского пола.

Въ удостовѣреніе всего вышеизложеннаго дано сіе проходное свидѣтельство.

„26" дня февраля мѣсяца 1911 года.

Подпись: Земскій Начальникъ Сорокинъ
(или замѣняющее его должностное лицо)

М. П.

По прибытіи на Сызранскій и Челябинскій пункты, настоящее свидѣтельство предъявляется для отмѣтки переселенческому чиновнику, а по прибытіи на мѣсто назначенія—крестьянскому начальнику или лицу, его замѣняющему, для приписки по мѣсту водворенія.

Мѣсто для отмѣтки о выдачѣ удостовѣренія на проѣздъ по переселенческому тарифу.

Тарифное удостовѣреніе выдано за № 256 на срокъ съ 10 марта по 24 марта, отъ станціи Смоленскъ ж. д. М. Брестской до станціи Тулунъ ж. д. Сибирской

Подпись: Сорокинъ

*) Здѣсь обозначаются, на основаніи семейныхъ списковъ, возрастъ и семейное положеніе (холостъ, женатъ такимъ-то браномъ, вдовъ послѣ такого-то брака) какъ самого домохозяина, такъ и каждого переселяющагося члена его семьи.

ОБРАЗЕЦЪ

1. Настоящія проходныя свидѣтельства могутъ выдаваться лишь домохозяевамъ, переселяющимся на **зачисленныя за ними доли** на переселенческихъ участкахъ, или на земли **принявшихъ ихъ, по приговорамъ, сторожилыхъ обществъ.**

2. Проходныя свидѣтельства должны **вкдючать** въ себѣ поименный списокъ **всѣхъ** переселяющихся на зачисленную землю членовъ семьи, съ указаніемъ пола, возраста и семейнаго положенія **каждого** изъ нихъ.

3. Всѣ свѣдѣнія, вносимыя въ настоящее свидѣтельство отъ руки, должны быть написаны **ясно и разборчиво. Необходимыя исправленія** допускаются не иначе, какъ **за подписью** Земскихъ Начальниковъ, или замѣняющихъ ихъ должностныхъ лицъ, какъ по мѣсту выдачи такъ равно и по мѣсту посадки переселенцевъ.

4. На основаніи настоящихъ проходныхъ свидѣтельствъ, подлежащими Земскими Начальниками или замѣняющими ихъ должностными лицами выдаются, **съ отмѣткою о томъ на самомъ свидѣтельствѣ, удостовѣренія на удешевленный проѣздъ** (четверть стоимости билета III класса) по всѣмъ желѣзнымъ дорогамъ отъ станціи, ближайшей къ мѣсту жительства переселенцевъ, до станціи, ближайшей къ мѣсту новаго водворенія.

5. По удостовѣренію на удешевленный проѣздъ можно получить билетъ (или накладную) **только въ теченіе того срока, на который оно выдано**, и лишь для слѣдованія **между тѣми** станціями, которыя указаны въ удостовѣреніи.

6. Переселенецъ, **не использовавшій** удостовѣренія на удешевленный проѣздъ въ теченіе срока его дѣйствія, можетъ безпрепятственно замѣнить это удостовѣреніе **новымъ** у того же должностного лица, для проѣзда въ другой срокъ.

7. **Удостовѣреніе на льготный проѣздъ должно предъявляться въ кассу подлежащей желѣзнодорожной станціи для полученія проѣздныхъ билетовъ.**

8. Перевозка переселенцевъ, имѣющихъ удостовѣренія на льготный проѣздъ, производится **въ вагонахъ 4 класса.** а при недостаткѣ послѣднихъ—въ особо приспособленныхъ для сего товарныхъ **вагонахъ-теплушкахъ**, въ поѣздахъ, назначенныхъ для перевозки переселенцевъ.

9. **Переселенческая кладь грузится въ одномъ поѣздѣ съ самими переселенцами** и оплачивается по вѣсу, **до одной сотой копѣйки съ пуда и версты.** Перевозка зерна по льготному тарифу въ количествѣ болѣе **10** пуд. на каждое платное лицо не допускается.

10. Въ отношеніи размѣщенія по вагонамъ, предъявленія билетовъ для контроля, а также пребыванія въ станціонныхъ помѣщеніяхъ и на платформахъ, переселенцы **подчиняются безпрекословно распоряженіямъ желѣзнодорожнаго начальства и переселенческихъ чиновниковъ.**

11. **Продовольствуются** переселенцы въ пути **на собственный счетъ.** Помощь **при заболѣваніи** предоставляется **безплатно**, только на переселенческихъ пунктахъ и на тѣхъ станціяхъ, гдѣ имѣются для этого **врачи или фельдшера. На пунктахъ съ особыми кухнями для переселенцевъ** можно пріобрѣтать горячую пищу по дешевой цѣнѣ, а для дѣтей до 10-лѣтняго возраста получать безплатно молоко и хлѣбъ.

12. **Больные заразными болѣзнями**, а также **раненые въ поѣздахъ, удаляются** съ нихъ и **помѣщаются въ больницахъ**; остающимся при нихъ родным выдаются затѣмъ особыя разрѣшенія на продолженіе пути по льготному тарифу.

Мѣста для отмѣтки о регистраціи, задержкахъ въ пути, оказанной помощи и о выдачѣ свидѣтельства на водореніе въ мѣстѣ новаго жительства.

Земскаго Начальника Смоленской губерніи
(или замѣняющаго его должностного лица)
Духовщинскаго уѣзда 2 участка.

1911 г.

очередь 1-я

УДОСТОВѢРЕНІЕ. № 26

на проѣздъ по переселенческому тарифу.

Дѣйствительно для посадки въ поѣздъ с 10 числа Марта мѣсяца по 24 число Марта мѣсяца включительно.

Выдано переселенцу Николаю Алексѣеву Богданову

По проходному свидѣтельству № 256

На проѣздъ по желѣзнымъ дорогамъ: 6 душъ взрослыхъ и 3 дѣтей моложе 10 лѣтъ съ имуществомъ.

Отъ станціи Смоленскъ, жел. дор. Моск.-Брестской

до станціи Тюмень жел. дор. Сибирской.

Время выдачи 19 дня Февраля мѣсяца 1911 г.

Подпись: Земскій Начальникъ Сорокинъ
(или замѣняющее его должностное лицо)

(М. П.)

ОБРАЗЕЦЪ

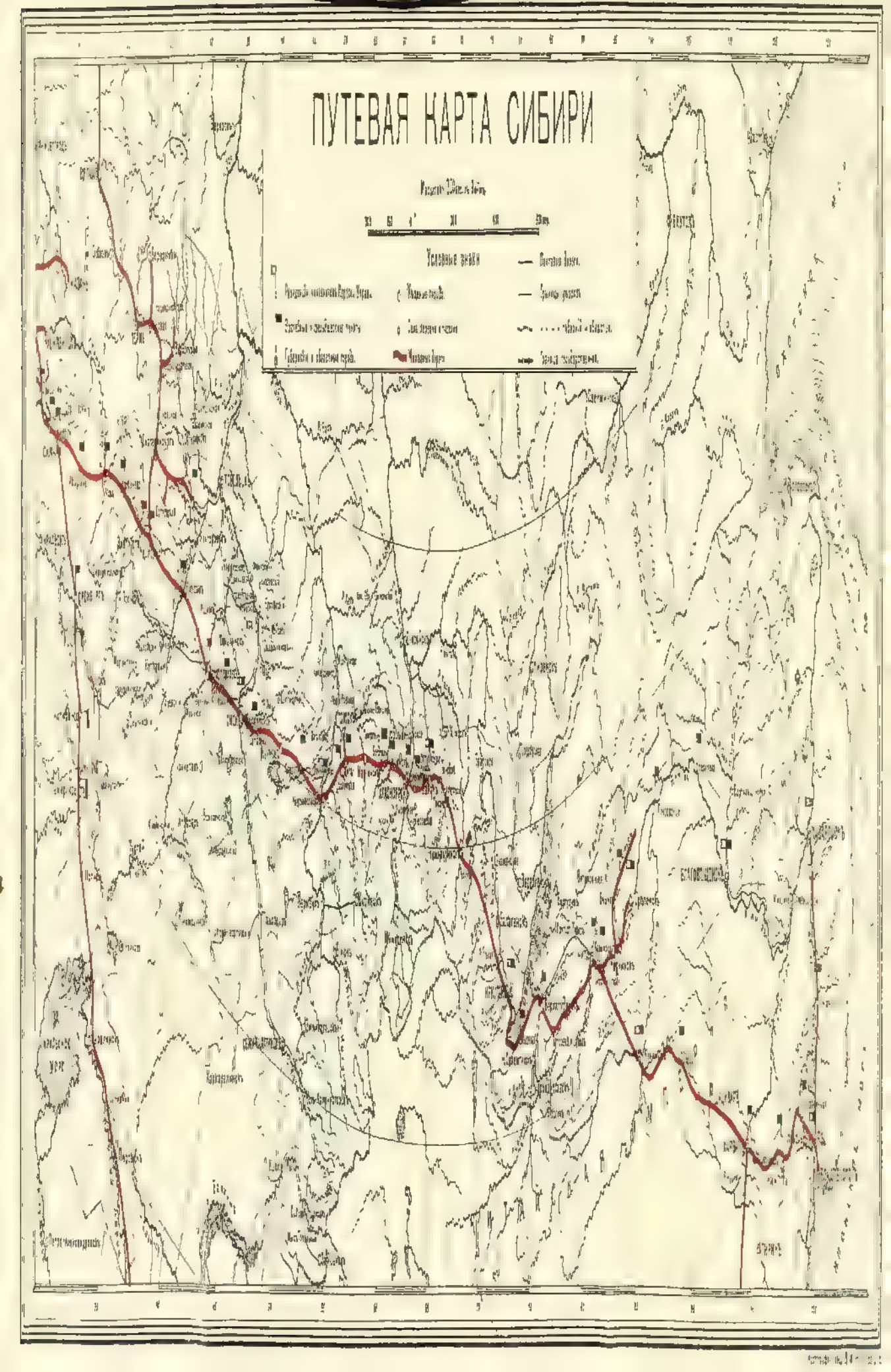
ПУТЕВАЯ КАРТА СИБИРИ

Изданіе Переселенческаго Управленія.

ПЕРЕСЕЛЕНІЕ ЗА УРАЛЪ

въ 1911 году.

КРАТКАЯ СПРАВОЧНАЯ КНИЖКА.

На Кавказъ переселеніе закрыто.

Цѣна 1 коп.

3/24057

С.-ПЕТЕРБУРГЪ
Типографія „Сельскаго Вѣстника", Мойка, 32.
1911.

Изданіе Переселенческаго Управленія.

ПЕРЕСЕЛЕНІЕ ЗА УРАЛЪ

въ 1911 году.

КРАТКАЯ СПРАВОЧНАЯ КНИЖКА.

На Кавказъ переселеніе закрыто.

Цѣна 1 коп.

С.-ПЕТЕРБУРГЪ
Типографія „Сельскаго Вѣстника", Мойка, 32.
1911

Что нужно знать каждому, желающему переселиться.

Правительство никого не приглашаетъ на переселеніе.

Помощь Правительства оказывается только тѣмъ, кто, прежде чѣмъ двинуться съ семьей на новыя мѣста, пріищетъ землю для переселенія, осмотритъ ее и форменнымъ порядкомъ зачислитъ за собою свободный участокъ самъ или черезъ довѣреннаго своего ходока.

Такое правило установлено, чтобы предупредить разореніе отъ необдуманнаго переселенія въ мѣста, гдѣ подходящую землю найти трудно или гдѣ она отдана уже другимъ.

Необходимо—и объ этомъ заботится Правительство—чтобы всѣ, рѣшающіеся на такое трудное и опасное дѣло, какъ переселеніе, были хорошо ознакомлены со всѣми законами, правилами и порядками по ходачеству и переселенію, съ льготами, какія предоставляются лицамъ, переселяющимся въ установленномъ закономъ порядкѣ, и знали также о всѣхъ тѣхъ трудностяхъ, какія выпадаютъ на долю переселенцевъ.

Въ послѣднее время въ Сибирь стало ежегодно направляться множество народа.

Въ прежніе годы устривалось на новыхъ мѣстахъ въ Сибири въ годъ тысячъ двадцать семействъ, а ѣздило туда осматривать земли или устраиваться самое большее тысячъ полтораста душъ.

Теперь дѣло стоитъ иначе.

Въ одномъ 1908 г. желѣзнымъ дорогамъ пришлось перевезти въ Сибирь болѣе 750 тысячъ душъ и окончательно тамъ водворилось около 100 тысячъ семействъ. То же, примѣрно, было и въ 1909 году. Наконецъ, въ минувшемъ году, несмотря на сокращеніе движенія, число перевезенныхъ же-

лѣзными дорогами за Уралъ переселенцевъ все же достигло значительной цифры—въ 350 тысячъ душъ.

Чѣмъ больше народа сразу желаетъ переселиться, тѣмъ труднѣе каждому ходоку найти подходящую землю и вовремя перебраться на участокъ, и тѣмъ меньшую помощь можетъ дать Правительство каждой отдѣльной семьѣ.

Государственныхъ земель для переселенія хотя и хватитъ на очень долгіе годы, но заготовлять участковъ сразу больше, чѣмъ заготовляется теперь, невозможно.

Въ полосѣ, удобной для жизни и близкой къ жилымъ мѣстамъ, свободныя казенныя земли берутся подъ переселеніе осторожно, безъ обиды старожилому населенію, которое въ нихъ нуждается. Кромѣ того, часть земель въ этихъ же мѣстностяхъ правительство предполагаетъ назначить не для безплатной раздачи переселенцамъ, а для продажи за деньги въ разсрочку—и на такіе участки зачислять ходоковъ въ 1911 г. не будутъ. Мѣста же, далекія отъ заселенной полосы, куда и дорогъ хорошихъ нѣтъ, гдѣ земледѣліемъ еще никто и не занимался, гдѣ жить трудно, такія мѣста, понятно, заселять сразу нельзя. Они становятся удобными для жизни постепенно, когда годъ отъ году все ближе къ нимъ подходятъ люди, проводятся дороги и дѣлается возможной разработка тамъ земли и заселеніе.

Множество хозяевъ, которымъ тѣсно или трудно живется на родинѣ, думаютъ, что стоитъ имъ переселиться въ Сибирь, получить большой земельный надѣлъ, и жизнь ихъ станетъ легкой. Они не берутъ въ расчетъ того, какъ тяжело устраиваться въ новыхъ необжитыхъ мѣстахъ, какъ трудно, разоряя прежнія хозяйства, заводить новыя. Многіе не знаютъ даже, какъ горько живется переселенцамъ въ Сибири первые годы, а вѣрятъ только разнымъ росказнямъ, будто бы всѣхъ переселенцевъ везутъ, кормятъ въ дорогѣ и устраиваютъ на казенный счетъ, и землю даютъ не только годную, но и совершенно уже приготовленную для хозяйства.

Такимъ людямъ слѣдуетъ твердо помнить, что Правительство всѣхъ предупреждаетъ вотъ о чемъ:

Переселеніе самое трудное и опасное средство улучшить свое благосостояніе, оно требуетъ отъ переселяющихся запаса хоть какихъ-нибудь денежныхъ средствъ, а главное—готовности перенести не мало лишеній и тягостей и положить много труда

на новую землю для расчистки ея изъ подъ лѣса или вѣковой залежи.

Важнѣе же всего каждому знать:

Земель для переселенія заготовляется ежегодно гораздо меньше того, чѣмъ требуется для устройства всѣхъ желающихъ переселиться. Тѣмъ семьямъ, которыя ѣдутъ въ Сибирь, не отыскавъ ранѣе и не зачисливъ черезъ ходоковъ участковъ, приходится поэтому оставаться безъ земли и предстоитъ полное разореніе.

Ходоки, чтобы пріискать себѣ землю и зачислить ее, должны раньше, чѣмъ отправиться, узнать въ своей уѣздной землеустроительной коммисіи, что тамъ, куда онъ собирается ѣхать, есть достаточно свободныхъ участковъ, и тогда уже хлопотать у земскаго начальника о выдачѣ ему ходаческаго свидѣтельства на зачисленіе въ Сибири земли; безъ этого свидѣтельства его не зачислятъ въ Сибири ни на одинъ участокъ.

Ходокамъ не запасшимся ходаческимъ свидѣтельствомъ одна надежда—пріискать себѣ землю у старожиловъ въ аренду или по пріемному приговору, но надо знать, что аренда за земли въ Сибири постепенно подымается, а за пріемные приговора нужно платить и въ хорошихъ мѣстахъ очень дорого — иногда до 100 рублей съ души и больше; слишкомъ много скопилось теперь въ Сибири неустроеннаго народа: остается либо жить въ наймахъ, пробиваться работой, либо возвращаться на родину безъ земли.

Поэтому всякому, кто задумалъ переселяться, слѣдуетъ прежде хорошенько обдумать это дѣло. Есть у каждаго не мало способовъ улучшить свое хозяйство на родинѣ: укрѣпить за собой надѣлъ, собрать въ одно — мелкія полосы, прикупить земли съ помощью Крестьянскаго Банка, постараться лучшимъ уходомъ за землей увеличить урожай съ нея... Только тѣмъ, кто никакъ не можетъ помочь себѣ такими способами и кто твердо рѣшается тяжелымъ трудомъ и терпѣніемъ одолѣть всѣ невзгоды перваго времени устройства на новомъ мѣстѣ — переселеніе можетъ принести пользу.

Порядокъ свободнаго ходачества въ 1911 г.

Въ лѣто 1911 г. допущено свободное ходачество. Это значитъ, что ходоками для осмотра и зачисленія земли въ Сибири могутъ отправится **всѣ желающіе**,—съ просьбой о выдачѣ ходаческаго свидѣтельства необходимо обращаться къ своему земскому начальнику (мировому посреднику или коммисару). Получившіе ходаческое свидѣтельство могутъ осматривать участки и зачислять душевыя доли по всей Сибири (а не въ одномъ какомъ либо районѣ, какъ это было прежде), никакого распредѣленія переселенческихъ участковъ между губерніями,—куда какой губерніи можно посылать ходоковъ—въ этомъ году напередъ не сдѣлано. Изъ каждаго уѣзда ходоки могутъ идти искать свободныхъ участковъ—гдѣ сами пожелаютъ.

Но каждому ходоку, отправляющемуся за Уралъ необходимо знать: въ степныхъ частяхъ губерній Тобольской и Томской (на Алтаѣ и вблизи къ желѣзной дорогѣ), а также въ областяхъ Семипалатинской, Акмолинской, Тургайской, Уральской и Семирѣченской **свободчыхъ участковъ для зачисл нія почти не имѣется:** за послѣднее время въ эти районы пришло столько переселенцевъ, что весь заготовленный запасъ разобранъ, и множество народа ожидаетъ на мѣстѣ новой нарѣзки; кромѣ того, лучшіе въ этихъ мѣстахъ участки, предназначены для продажи и на нихъ не будетъ вовсе зачисленія ходоковъ въ этомъ 1911 году. Во всей Западной Сибири свободные переселенческіе участки имѣются только далеко отъ желѣзной дороги, на югѣ киргизской степи и въ таежныхъ сѣверныхъ частяхъ Тобольской и Томской губерній.

Только въ восточныхъ районахъ, въ **Иркутской и Енисейской губерніяхъ** и, въ особенности, въ областяхъ **Амурской, Приморской и Забайкальской**, запасъ участковъ великъ, и ходоки, направляющіеся въ эти районы, всегда найдутъ тамъ свободныя земли.

Чтобы не потерять даромъ денегъ и времени на поѣздки въ такіе районы, гдѣ участки уже разобраны, лучше, прежде выборки свидѣтельства, просить мѣстную уѣздную землеустроительную коммисію навести справку у Сибирскихъ переселенческихъ чиновниковъ—есть ли участки тамъ, куда собирается идти ходокъ.

Въ случаѣ, если въ мѣстности, куда прибудетъ ходокъ, подходящаго для него участка нѣтъ, можно переѣхать въ другой и для такого переѣзда ходокамъ будутъ выдаваться безпрепятственно переселенческими чиновниками удостовѣренія на удешевленный тарифъ только если ходокъ идетъ въ болѣе отдаленный районъ—на востокъ или на югъ.

Общія свѣдѣнія о всѣхъ свободныхъ участкахъ и числѣ свободныхъ душевыхъ долей, имѣющихся въ каждомъ районѣ водворенія, можно получить **на станціи Челябинскъ** (въ канцеляріи переселенческаго чиновника), свѣдѣнія же объ участкахъ Тургайско-Уральскаго района имѣются также на ст. Сызрань, а болѣе подробныя свѣдѣнія о свободныхъ доляхъ въ каждомъ районѣ ходоки могутъ получить на первомъ переселенческомъ пунктѣ въ предѣлахъ того или иного района водворенія.

Документы, которыми должны быть снабжены ходоки и переселенцы, таковы: ходоки снабжаются ходаческимъ (**желтаго цвѣта**) и тарифнымъ (**зеленаго цвѣта**) свидѣтельствами, переселенцы, отправляющіеся на зачисленныя черезъ ходока земли—проходнымъ (**розоваго цвѣта**) и также тарифнымъ свидѣтельствами.

Ни паспорта, ни посемейные списки и никакіе другіе документы, кромѣ выше перечисленныхъ, не даютъ право ходокамъ на зачисленіе земли, а переселенцамъ—на водвореніе на переселенческихъ участкахъ.

Переселяться можно только:

1) на земли, замежеванныя въ переселенческіе участки, законно утвержденные, предоставленные для зачисленія, и притомъ только на доли, зачисленныя раньше черезъ ходока и

2) на земли старожилыхъ обществъ по пріемнымъ приговорамъ сельскихъ сходовъ, утвержденнымъ крестьянскимъ начальникомъ, или на участки, снятые въ аренду по формально заключеннымъ договорамъ и, наконецъ, на казачьи земли по станичнымъ пріемнымъ приговорамъ.

Никакія иныя земли не могутъ предоставляться ходокамъ или переселенцамъ. Самовольно занимающіе земли, оставленныя старожиламъ, киргизамъ или подъ зарощеніе лѣсомъ, будутъ съ нихъ выселяться. Всѣ жалобы на такое выселеніе совершенно безполезны.

Что должны дѣлать ходоки.

Прибывъ въ Сибирь на мѣсто, гдѣ находится чиновникъ, завѣдывающій подрайономъ, ходокъ разспрашиваетъ у этого чиновника объ имѣющихся въ подрайонѣ свободныхъ участкахъ, объ ихъ почвахъ, объ условіяхъ ихъ обработки. Ему указывается, какъ пройти на участки.

Ходоковъ сопровождаетъ иногда для осмотра участковъ особый проводникъ или земскій агентъ. Но, разумѣется, ходокъ выбираетъ землю самъ—и тутъ-то на немъ лежитъ большая отвѣтственность:—выбрать такой участокъ, такую землю, которой остались бы довольны его довѣрители. Отъ удачнаго выбора зависитъ почти весь успѣхъ переселенія. Поэтому, ходоку нужно отнестись къ выбору участка съ величайшей внимательностью и осмотрительностью. Ни одинъ ходокъ не можетъ зачислять землю больше, чѣмъ **для пяти хозяйствъ**. Нельзя предъявлять для зачисленія ходаческихъ свидѣтельствъ, когда самого ходока на лицо нѣтъ. Нельзя домогаться зачисленія на участки, еще неутвержденные коммисіями, и нельзя никому оставлять свои ходаческія свидѣтельства для зачисленія, ни чиновнику, ни землемѣру, ни лѣсничему.

Высмотрѣвъ и выбравъ землю, ходокъ отправляется обратно къ переселенческому чиновнику. Только этотъ чиновникъ можетъ формально зачислить за ходокомъ и его довѣрителями то количество долей, какое имѣется въ его распоряженіи и которое прописано въ ходаческомъ свидѣтельствѣ.

О зачисленныхъ доляхъ чиновникъ дѣлаетъ отмѣтку на оборотѣ ходаческаго свидѣтельства, а также записываетъ въ свою книгу.

Какъ поступать послѣ зачисленія ходокомъ земли.

Возвратившись обратно на родину, ходокъ предъявляетъ земскому начальнику свое ходаческое свидѣтельство,—и земскій начальникъ, на основаніи отмѣтки о зачисленныхъ доляхъ, сдѣланной переселенческимъ чиновникомъ на свидѣтельствѣ, выдаетъ какъ ходоку, такъ и его довѣрителямъ **проходныя свидѣтельства**, гдѣ указаны:—число мужскихъ и женскихъ душъ въ семьѣ, имена, семейное положеніе, день рожденія или возрастъ

каждаго, **количество зачисленныхъ** за семьей долей, а также подрайонъ и участокъ, гдѣ эти доли зачислены,—и только получивъ такое проходное свидѣтельство (надо помнить: **розоваго цвѣта**), крестьянская семья можетъ переселяться въ увѣренности, что прибудетъ въ Сибирь на готовую, т. е. зачисленную для нея землю, а какая это земля и какъ легко на ней будетъ жить—это ужъ зависитъ отъ того, хорошо ли ходокъ разсмотрѣлъ участокъ.

Это розовое свидѣтельство является главнымъ переселенческимъ документомъ на право водворенія въ Сибири. Только имѣющій такой документъ переселенецъ можетъ разсчитывать на пользованіе льготами (дешевой перевозкой, ссудой при водвореніи и проч.).

Зачисленныя доли сохраняются за переселенцемъ по новому закону, въ теченіе одного года, или вѣрнѣе говоря, **до 1 августа слѣдующаго за зачисленіемъ года.** Если крестьянинъ за это время не водворится на своемъ участкѣ, то доли считаются свободными и предоставляются другимъ. Переводвореніе переселенцевъ съ одного участка на другой допускается лишь въ самыхъ крайнихъ случаяхъ, съ разрѣшенія переселенческаго чиновника.

Передавать или перепродавать зачисленныя за собою доли другимъ—запрещается. Если кто-либо на родинѣ желаетъ получить тѣ доли, которыя зачислены за другимъ переселенцемъ, отказавшимся отъ этихъ долей, то онъ обязанъ раньше отправиться ходокомъ на то мѣсто, гдѣ эти доли находятся, для этого надо предъявить земскому начальнику отказную подписку того лица, за которымъ доли были зачислены, а также ходаческое свидѣтельство для отмѣтки на немъ объ отказѣ. На основаніи этихъ документовъ земскій начальникъ выдастъ ходоку новое свидѣтельство, которое, по прибытіи въ районъ, и нужно предъявить переселенческому чиновнику вмѣстѣ съ отказной подпиской. Но лучше всего раньше послать переселенческому чиновнику письмо и спросить его:—нѣтъ ли какихъ препятствій къ перечисленію долей. И только въ случаѣ благопріятнаго отвѣта, можно отправиться для личнаго осмотра и зачисленія долей. Если же ходокъ, ранѣе зачислившій землю, желаетъ уступить свои доли **однообщественнику**, то, съ особаго разрѣшенія землеустроительной коммисіи, допускается и заочное перечисленіе долей; но и здѣсь, опять таки, нужно

раньше черезъ землеустроительную коммисію, запросить чиновника, завѣдывающаго участкомъ, не встрѣчается ли съ его стороны препятствій къ такому перечисленію долей.

Высылка въ Сибирь ходаческихъ и проходныхъ свидѣтельствъ запрещена.

Слѣдуетъ подумать передъ отъѣздомъ въ Сибирь о томъ, какъ поступить съ продажей своей надѣльной земли, которую каждый хозяинъ имѣетъ право, на основаніи закона 14-го Іюня 1910 г., укрѣпить за собою, а потомъ и продать; но заявленіе старостѣ и сходу объ укрѣпленіи лучше всего сдѣлать до отъѣзда въ Сибирь, но во всякомъ случаѣ, не позже двухъ лѣтъ со дня окончательнаго перечисленія его на новое мѣстожительство, иначе крестьянинъ теряетъ право на надѣлъ. Поэтому, надо непремѣнно взять отъ старосты, а при отказѣ, отъ старшины или отъ земскаго начальника форменное удостовѣреніе, когда заявлено о желаніи укрѣпить надѣльную землю.

Порядокъ перевозки переселенцевъ.

Чтобы избѣжать скопленія и задержки переселенцевъ на станціяхъ и въ поѣздахъ и чтобы переселенецъ могъ во время попасть въ тотъ районъ, гдѣ за нимъ зачислена земля,—установлены для каждой губерніи особыя очереди отправки на время съ 10 Марта до конца Іюня. Объ этихъ очередяхъ можно узнать у землеустроительной коммисіи или у земскаго начальника.

Очередь эта и время отправки, а также число душъ въ семьѣ и конечная станція желѣзной дороги, откуда переселенецъ отправляется колеснымъ или воднымъ путемъ на переселенческій пунктъ того подрайона, гдѣ за нимъ зачислена земля, прописывается въ выдаваемыхъ переселенцу тарифныхъ свидѣтельствахъ. Кто не пожелаетъ или не поспѣетъ уѣхать въ назначенную очередь, можетъ просить о замѣнѣ выданнаго свидѣтельства на новый срокъ послѣ 1-го Іюня. Желательно, чтобы всѣ отправляющіеся, во избѣжаніе задержки на станціи, предупреждали, дня за три до отъѣзда, начальника станціи отправленія объ избранномъ ими днѣ отправки. **Всѣ эти очереди установлены только для переселенцевъ, ѣдущихъ окончательно съ семьями на новыя мѣста. Ходоки и рабочіе, ѣдущіе въ Сибирь, отправляются туда, когда хотятъ, а перевозятся безъ очереди.**

Ходокамъ и переселенцамъ слѣдуетъ помнить, что въ Челябинскѣ они обязательно должны являться къ переселенческому чиновнику для отмѣтки. Эти отмѣтки дѣлаются, чтобы точно знать: сколько переселенцевъ переправляется въ Сибирь и обратно, съ какими средствами, въ какіе районы и проч.

Слѣдуетъ остерегаться въ Челябинскѣ разныхъ темныхъ людей, которые будутъ вводить въ обманъ, обѣщать зачисленіе на самыхъ лучшихъ участкахъ и проч. Здѣсь у переселенцевъ нерѣдко выманиваютъ деньги, обворовываютъ, обыгрываютъ, вообще устраиваютъ разныя дурныя продѣлки съ переселенцами. Много проходимцевъ этимъ живутъ.

Льготы по проѣзду и перевозкѣ разной клади таковы: за билетъ на проѣздъ каждаго члена семьи старше десятилѣтняго возраста платится одна четвертая часть стоимости билета третьяго класса, кладь же принимается по дешевому тарифу на слѣдующихъ условіяхъ:

Кладь дѣлится на три разряда; первый разрядъ: домашнія вещи и домашняя утварь, упакованныя (въ размѣрѣ не болѣе 8 пуд. на каждую душу); второй разрядъ:—земледѣльческія орудія, хозяйственные предметы съѣстные припасы (животныя, телѣги, сельско-хозяйственныя машины и орудія принимаются по удешевленному тарифу лишь въ томъ количествѣ, какое указано въ тарифномъ удостовѣреніи, поэтому переселенцы, при полученіи документовъ у земскаго начальника, должны просить его проставить количество всѣхъ только что перечисленныхъ предметовъ на оборотѣ тарифнаго удостовѣренія); третій разрядъ:—сѣмена, зерно, мука и крупа, саженцы и лозы; кладь этого третьяго разряда можетъ быть перевезена по льготному тарифу только въ размѣрѣ не болѣе 10 пуд. на каждый платный билетъ, (а свыше этого перевозится по обыкновенному тарифу). На каждый пассажирскій билетъ допускается, кромѣ того, безплатный провозъ—одного пуда клади. Кладь идетъ обязательно вмѣстѣ съ переселенческимъ поѣздомъ, чтобы избѣжать задержекъ изъ за клади на конечныхъ станціяхъ.

Если кладь не прибудетъ на конечную желѣзнодорожную станцію въ теченіе 10-ти сут къ со времени высадки на этой станціи переселенца, то кладь считается утерянной, и переселенцу, по его желанію, выдается вознагражденіе, въ размѣрѣ: *одного рубля* за фунтъ клади 1-го разряда, но не свыше суммы, причитающейся за три пуда (т. е. 120 р.), на каждый платный

билетъ, *шести рублей* за пудъ 2-го разряда, и—*полутора рубля* за пудъ клади 3-го разряда. Если кладь, считавшаяся утерянной, потомъ прибудетъ на конечную станцію, то переселенецъ можетъ ее получить, если возвратитъ полученное имъ вознагражденіе.

На нѣкоторыхъ станціяхъ устроены переселенческіе пункты, гдѣ переселенцамъ предоставляется дешевая пища и безплатная врачебная помощь. Въ Челябинскѣ и Сызрани имѣются еще безплатныя прачешная и баня.

На пунктахъ дѣти до 4-хъ лѣтняго возраста могутъ безплатно разъ въ день получить кружку молока и $^1/_2$ фунта бѣлаго хлѣба; дѣти до 10-ти лѣтняго возраста безплатно получаютъ порцію борща или щей. Взрослые за обѣдъ изъ борща или щей съ небольшимъ кускомъ мяса платятъ 4—5 коп.; постный обѣдъ стоитъ 2 коп. Такъ же дешево продаются хлѣбъ и нѣкоторые другіе съѣстные продукты. Переселенцы, которые задержались на пунктахъ не по своей винѣ, (изъ за неполученія багажа, по болѣзни и проч.) продовольствуются за все время задержки безплатно.

Отставшимъ по уважительнымъ причинамъ отъ своей семьи безъ билета переселенцамъ выдаются нагоночныя свидѣтельства для безплатнаго проѣзда въ слѣдующемъ переселенческомъ или пассажирскомъ поѣздѣ до вагона того переселенческаго поѣзда, отъ котораго они отстали въ пути. Для полученія такого нагоночнаго свидѣтельства, необходимо, чтобы семья отставшаго заявила объ этомъ начальнику одной изъ слѣдующихъ станцій или Переселенческому Чиновнику, предъявивъ ему проѣздной билетъ отставшаго. Тогда будетъ дана телеграмма (безплатно) на ту станцію, гдѣ находится отставшій отъ своего поѣзда. По такимъ телеграммамъ нагоночныя свидѣтельства выдаются или переселенческими чиновниками, если они на станціи имѣются, или начальниками станцій.

Въ отношеніи размѣщенія по вагонамъ, предъявленія билетовъ для контроля, а также пребыванія въ станціонныхъ помѣщеніяхъ и на платформахъ, **переселенцы подчиняются безпрекословно распоряженіямъ полиціи, желѣзнодорожнаго начальства и переселенческихъ начальниковъ.**

Устройство переселенцевъ на новыхъ мѣстахъ.

При водвореніи, въ случаѣ крайней нужды, переселенцу по его просьбѣ выдается Правительствомъ безпроцентная ссуда. Ссуда эта небольшая: не свыше 100 рублей для Сибири и степныхъ областей (въ Западной Сибири и лучшихъ мѣстахъ степныхъ областей, нужно помнить, что ссуды совсѣмъ почти выдаваться не будутъ) и не свыше 200 руб. на Дальнемъ Востокѣ. Указанныя цифры предѣльныя, поэтому въ зависимости отъ обстоятельствъ ссуда можетъ быть опредѣлена и въ меньшемъ размѣрѣ, причемъ назначенная ссуда выдается не сразу, а въ два пріема: послѣ того, какъ переселенецъ приступитъ къ устройству на новомъ мѣстѣ.

Первыя пять лѣтъ ссуда не взыскивается; послѣ этихъ пяти лѣтъ она уплачивается въ теченіе 10 лѣтъ срочными, ежегодными и равными платежами.

Кромѣ того, переселенческимъ поселкамъ выдаются ссуды на разныя общеполезныя надобности (на устройство дорогъ, колодцевъ, школъ, церквей, мельницъ и т. п.). Ссуды эти выплачиваются въ теченіе 10 лѣтъ.

Одной ссуды, конечно, не хватаетъ для полнаго устройства на новомъ мѣстѣ. Поэтому тѣмъ крестьянамъ, которые не имѣютъ собственныхъ денегъ, можно посовѣтовать не трогаться съ родины, пока не раздобудутъ себѣ 300—500 руб. собственныхъ денегъ.

По прибытіи на мѣсто, переселенцу лучше всего оставить часть семьи въ ближайшемъ къ своему участку поселкѣ, а самому отправиться туда съ болѣе сильными и взрослыми членами семьи, построить избу, сдѣлать распашку, накосить сѣна, выкорчевать часть лѣса—и только послѣ кое-какого обзаведенія взять къ себѣ всю семью, иначе ей придется жить подъ открытымъ небомъ и напрасно терпѣть невзгоды и болѣзни.

Самый большой размѣръ земельнаго надѣла, отводимаго на каждую мужскую душу переселенческой семьи, — установленъ въ 15 десятинъ удобной земли; но въ лучшихъ по плодородію мѣстахъ размѣръ этотъ уменьшенъ до 12 или 10 и даже до 8 десятинъ. **Никакого дополнительнаго надѣла на прибылыя души не полагается.**

Установлять порядокъ землепользованія на новыхъ мѣстахъ предоставляется самимъ переселенческимъ обществамъ.

Если эти общества порѣшатъ дѣлить землю на отруба, то имъ Правительство оказываетъ землемѣрную помощь. Отдѣльнымъ же домохозяевамъ, получившимъ уже землю въ составѣ общества, можно просить о выдѣлѣ своего участка къ одному мѣсту, въ отрубъ или отдѣльный хуторъ. Кромѣ того, на ряду съ переселенческими участками нарѣзаются и отдѣльные хуторскіе участки. Впрочемъ, такіе участки будутъ большею частью отводиться только для продажи и лишь съ 1912 года.

Первыя пять лѣтъ переселенцы освобождаются отъ казенныхъ платежей и земскихъ сборовъ, а въ слѣдующіе пять лѣтъ платятъ ихъ половину; но отъ мірскихъ сборовъ они не освобождаются.

Переселенцы на Дальнемъ Востокѣ могутъ приписываться къ казакамъ. Тогда имъ дается по 30 десятинъ на мужскую душу, и такой переселенецъ пользуется всѣми тѣми льготами, какими пользуются и остальные, поселившіеся на казенныхъ участкахъ; но за то такой приписавшійся въ казаки переселенецъ обязанъ нести и казачью воинскую повинность (заводя на собственныя средства лошадь, амуницію и проч.). Прошеніе о зачисленіи въ казачье сословіе подается наказному атаману съ приложеніемъ пріемнаго приговора той станицы, куда проситель намѣренъ переселиться и гдѣ станичники согласились принять его въ свое общество.

Лицамъ, приписавшимся по пріемнымъ приговорамъ къ старожилымъ обществамъ, выдается земскимъ начальникомъ удостовѣреніе на льготный проѣздъ. А на новомъ мѣстѣ такимъ лицамъ, въ случаѣ ихъ нужды и просьбы, выдается и ссуда, но въ половинномъ размѣрѣ по сравненію съ переселенцами, водворяющимися на переселенческихъ участкахъ.

Кто захочетъ узнать болѣе обстоятельно о правилахъ и порядкахъ переселенія, тотъ можетъ за одну семикопѣечную марку купить подробную справочную книжку; тамъ есть описаніе отдѣльныхъ губерній и областей Сибири, приложена карта, высчитана плата за проѣздъ и провозъ клади, перечислены переселенческіе пункты по пути, гдѣ лечатъ и продаютъ пищу, указано, въ какихъ мѣстахъ устроены переселенческіе склады дешевой продажи земледѣльческихъ орудій, и много другихъ полезныхъ свѣдѣній.

Имѣются въ продажѣ также и книжки, содержащія въ себѣ подробное описаніе каждаго района въ отдѣльности.

Переселенческій тарифъ.

Разстояніе въ верстахъ.	Плата за проѣздъ.	
	Руб.	Коп.
300	—	95
325	1	2
350	1	8
375	1	14
400	1	20
425	1	25
450	1	30
475	1	35
500	1	40
530	1	45
560	1	50
590	1	55
620	1	60
650	1	65
680	1	70
710	1	75
745	1	80
780	1	85
815	1	90
850	1	95
885	2	—
920	2	05
955	2	10
994	2	15
1030	2	20
1070	2	25
1110	2	30
1150	2	35
1190	2	40
1230	2	45
1270	2	50
1310	2	55
1350	2	60
1390	2	65
1430	2	70
1470	2	75
1510	2	80
1555	2	85
1600	2	90
1645	2	95
1690	3	—
1735	3	05
1780	3	10
1825	3	15
1870	3	20
1915	3	25
1960	3	30
2005	3	35
2050	3	40
2095	3	45
2140	3	50
2185	3	55
2230	3	60
2275	3	65
2320	3	70
2365	3	75
2410	3	80
2455	3	85
2500	3	90
2545	3	95
2590	4	—
2635	4	05
2680	4	10
2725	4	15
2770	4	20
2815	4	25
2860	4	30
2910	4	35
2960	4	40
3010	4	45
3080	4	55
3150	4	65
3220	4	75
3290	4	85
3360	4	95
3430	5	05
3500	5	15
3570	5	25
3640	5	35
3710	5	45
3780	5	55
3850	5	65
3920	5	75
3990	5	85
4060	5	95
4130	6	05
4200	6	15
4270	6	25
4340	6	35
4410	6	45
4480	6	55
4550	6	65
4620	6	75
4690	6	85
4760	6	95
4830	7	05
4900	7	15
4970	7	25
5040	7	35
5110	7	45
5180	7	55
5250	7	65
5320	7	75
5390	7	85
5460	7	95
5530	8	05
5600	8	15
5670	8	25
5740	8	35
5810	8	45
5880	8	55
5950	8	65
6020	8	75
6090	8	85
6160	8	95
6230	9	05
6300	9	15
6370	9	25
6440	9	35
6510	9	45
6580	9	55
6650	9	65
6720	9	75
6790	9	85
6860	9	95
6930	10	05
7000	10	15
7070	10	25
7140	10	35
7210	10	45
7280	10	55
7350	10	65
7420	10	75
7490	10	85
7560	10	95
7630	11	05
7700	11	15
7770	11	25
7840	11	35
7910	11	45
7980	11	55
8050	11	65
8120	11	75
8190	11	85
8260	11	95
8330	12	05
8400	12	15
8470	12	25
8540	12	35
8610	12	45
8680	12	55
8750	12	65
8820	12	75
8890	12	85
8960	12	95
9030	13	05